

[경영통일공시자료:보험업감독규정 제7-44조의 규정에 의거하여 작성]

## 2017년 알지에이리인슈어런스컴퍼니의 현황

기간 : 2017.1.1~2017.12.31



알지에이리인슈어런스컴퍼니

## 목 차

### 1. 주요경영현황요약

- 1-1 회사개요
- 1-2 요약재무정보
- 1-3 사업실적
- 1-4 주요경영효율지표

### 2. 회사의 일반현황

- 2-1 선언문
- 2-2 경영방침
- 2-3 연혁, 추이
- 2-4 조직
- 2-5 임직원현황
- 2-6 모집조직현황
- 2-7 자회사
- 2-8 영업기금
- 2-9 대주주
- 2-10 주식소유현황
- 2-11 계약자배당
- 2-12 주주배당
- 2-13 주식매수선택권부여내용

### 3. 경영실적

- 3-1 경영실적개요
- 3-2 손익발생원천별실적

### 4. 재무에 관한사항

- 4-1 재무상황개요
- 4-2 대출금운용
- 4-3 유가증권투자 및 평가손익
- 4-4 금융상품현황
- 4-5 금융상품의 공정가치서열체계
- 4-6 부동산 보유현황
- 4-7 책임준비금
- 4-8 책임준비금 적정성평가
- 4-9 보험계약과 투자계약 구분
- 4-10 외화 자산, 부채
- 4-11 대손상각 및 대손충당금
- 4-12 대손준비금등 적립
- 4-13 부실대출현황
- 4-14 보험계약현황
- 4-15 재보험현황
- 4-16 재보험자산의 손상

### 5. 경영지표

- 5-1 자본의 적정성
- 5-2 자산건전성 지표
- 5-3 수익성 지표

- 5-4 유동성 지표
- 5-5 생산성 지표
- 5-6 신용평가 등급

## 6. 위험관리

- 6-1 위험관리 개요
- 6-2 보험위험관리
- 6-3 금리위험관리
- 6-4 신용위험관리
- 6-5 시장위험관리
- 6-6 유동성위험관리
- 6-7 운영위험관리

## 7. 기타경영현황

- 7-1 자회사 경영실적
- 7-2 타금융기관과의 거래내역
- 7-3 내부통제
- 7-4 기관경고 및 임원문책사항
- 7-5 임직원대출잔액
- 7-6 사외이사 등에 대한 대출 및 기타거래내역
- 7-7 금융소비자보호실태평가결과
- 7-8 민원발생건수 등
- 7-9 불완전판매비율, 불완전판매계약해지율 및 청약철회비율 현황
- 7-10 보험금 부지급률 및 보험금 불만족도
- 7-11 사회공헌활동
- 7-12 보험회사 손해사정업무 처리현황
- 7-13 신탁부분

## 8. 재무제표

- 8-1 감사보고서
- 8-2 대차대조표
- 8-3 손익계산서
- 8-4 이익잉여금(결손금) 처분계산서
- 8-5 현금흐름표
- 8-6 자본변동표
- 8-7 주석사항

## 9. 기타필요한 사항

- 9-1 임원현황
- 9-2 이용자편람

1. 주요 경영현황 요약

1-1 회사개요

1) 회사연혁

알지메이리안슈어런스컴파니(이하 "당 지점")는 미국 미주리주에 소재한 RGA Reinsurance Company의 한국지점으로, 생명보험의 재보험업무를 주력사업으로 2002년 7월 11일 서울 주재원 사무소 설치를 시작으로 2004년 11월 12일 지점 예비허가 획득, 2004년 12월 20일 한국지점을 설립하였습니다. 2005년 1월 6일 영업 기금 30억을 도입하였고, 2005년 3월 25일에 금융감독원 보험감독국의 허가를 받아 2005년 4월 1일부터 영업을 시작하였으며, 2008년 3월 20일, 21일에 영업 기금 300억, 2009년 12월 23일에 50억, 2010년 6월 28일에 40억, 그리고 2011년 6월 24일에 100억을 추가로 도입한 바 있습니다.

2) 임원 현황

당 지점의 임무총괄 CEO는 미국 국적의 신마이클성욱이며, 2012년 1월 17일 최초 선임된 이래 현재 당지점에 재직중인 1명의 상근임원입니다.

3) 조직 현황

당 지점은 당기말 현재, 상근임원인 CEO를 포함하여 57명의 직원으로 구성되어 있으며, Compliance Officer와 7개의 부서가 각기 독립적인 구성을 이루고 있습니다.

1-2 요약재무정보

1) 요약 대차대조표 (K-IFRS기준 작성)

(단위 : 백만원)

구분	2017년	2016년	증감
현금예치금	41,893	48,572	(6,679)
매도가능증권	94,771	0	94,771
만기보유증권	0	62,001	(62,001)
대출채권	0	0	0
재보험자산	34,224	28,249	5,975
보험미수금	140,814	119,340	21,474
유형자산	126	132	(6)
무형자산	633	633	0
기타자산	2,251	2,084	166
자산총계	314,711	261,011	53,700
책임준비금	68,416	56,483	11,933
보험미지급금	144,281	122,323	21,958
기타부채	16,797	4,915	11,881
부채총계	229,493	183,721	45,772
자본금	52,000	52,000	0
자본잉여금	0	0	0
이익잉여금	34,805	25,290	9,515
자본조정	0	0	0
기타포괄손익누계액	(1,587)	0	(1,587)
자본총계	85,218	77,290	7,928
부채외자본총계	314,711	261,011	53,700

\* 주요변동요인 : 만기보유유가증권을 매도가능유가증권으로 재분류, 신규채권 400억 매수 및 기존 유가증권 30억 매도, 보험료 수입 증가로 인하여 미결제보험료적립금과 IBNR이 증가하였으며 동시에 재보험자산도 출재율만큼 증가.

2) 요약 손익계산서

(단위 : 백만원)

구분	2017년	2016년	증감
영업수익	435,366	341,346	94,020
영업비용	423,255	332,918	90,337
영업이익(손실)	12,111	8,428	3,683
영업외수익	127	0	127
영업외비용	6	138	(132)
법인세비용차감전순이익(손실)	12,232	8,290	3,942
법인세비용	2,717	1,886	831
당기순이익(손실)	9,515	6,404	3,111
기타포괄손익	(1,587)	0	(1,587)
당기순이익(손실)	7,928	6,404	1,524

\* 주요변동요인 : 보험료 수입의 증가로 영업이익이 증가하였으며, 유가증권재분류로 인하여 기타포괄손익(매도가능증권기손익)이 발생.



1-3 사업실적

1) 보험료 / 보험금 / 사업비

구 분		2017년	2016년	(단위 : 백만원) 전년대비 증감액
수재	수입보험료	283,918	237,785	46,132
	지급보험금	178,183	154,009	24,174
	순사업비	36,965	29,508	7,457

\* 주요변동요인 : 수입보험료의 증가로 이익이 크게 증가하였으며, 이로 인하여 순사업비 항목중 이익수수료도 크게 증가하였음.

1-4 주요경영효율지표

1) 손해율

구 분	2017년	2016년	(단위 : 백만원, %, %p) 전년대비 증감
발생손해액(A)	94,125	81,799	12,325
경과보험료(B)	140,912	117,593	23,319
손해율(A/B)	66.80	69.56	(2.76)

2) 사업비율

구 분	2017년	2016년	(단위 : 백만원, %, %p) 전년대비 증감
순사업비(A)	36,965	29,508	7,457
보유보험료(B)	141,836	118,792	23,044
사업비율(A/B)	26.06	24.84	1.22

\* 주요변동요인 : 수입보험료의 증가로 이익이 크게 증가하였으며, 이로 인하여 순사업비 항목중 이익수수료도 크게 증가하였음.

3) 자산운용율

구 분	2017년	2016년	(단위 : 백만원, %, %p) 전년대비 증감
운용 자산 (A)	136,664	110,573	26,090
총 자산 (B)	314,711	261,011	53,700
자산운용율(A/B)	43.43	42.36	1.06

\* 주요변동요인 : 전기 재보험이수금의 회수와 당기 영업이익으로 인하여 운용자산이 증가하였으며, 당기 보험료 수입의 증가로 인하여 재보험자산이 증가.

4) 자산수익률

구 분	2017년	2016년	(단위 : 백만원, %, %p) 전년대비 증감
투자영업손익 (A)	2,289	2,143	146
경과 총 자산(B)	286,717	242,099	44,618
자산수익률(A/B)	0.80	0.89	(0.09)

\* 주요변동요인 : 시장이 자율 감소로 인하여 유가증권의 가중평균 수익률 감소

주) 자산수익률 : 투자영업손익 / {(기초총자산+기말총자산-투자영업손익)/2}

5) 효력상실해약율

(해당사항없음)

6) 계약유지율

(해당사항없음)

7) 금융소비자보호실태평가결과

(해당사항없음)

8) 신용평가등급

신용평가회사	S & P	Moody's	A.M Best
등급	AA-	A1	A+

9) 지급여력비율

구 분	2017년	2016년	(단위 : 백만원, %, %p) 전년대비 증감액
지급여력비율(A/B)	250.30	274.01	(23.71)
지급여력금액(A)	88,227	80,667	7,559
지급여력기준금액(B)	35,248	29,439	5,809

## 2. 회사의 일반현황

### 2-1 선언문

저희 알지에어리인슈어런스 컴퍼니는 2005년 4월 1일 영업을 개시하여, 여러분들의 성원과 함께 성장하여 영업 13년을 맞게되었습니다.

지난 한해 동안의 애경 어린 관심에 감사드리며, 앞으로 여러분들께 보다 만족스러운 서비스를 제공하기 위해, 한발짝 더 다가서서 고객의 니즈를 충족시켜드릴 수 있는 회사가 되도록 노력하겠습니다.

아울러 본 공시는 정보이용자에게 저희 지점의 경영 전반에 관련된 내용을 알려드리기 위한 것으로, 관련 법규에 따라 사실에 근거하여 성실하게 작성하였습니다. 감사합니다.

2018년 3월 29일  
알지에어리인슈어런스컴퍼니, 한국지점  
CEO 신마이클성욱

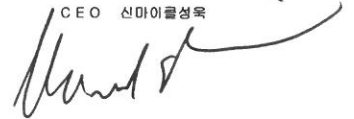

2-2 경영 방침

- 1) 경영 이념  
선별된 세계 시장의 우수한 회사들에게 생명 재보험과 상품개발 서비스를 제공하며, 효과적인 재보험 솔루션, 혁신적인 재보험 상품서비스 그리고 우수한 임의재보험 계약심사 지원을 통해서 고객의 니즈에 부응
- 2) 경영 방침  
고객에게 끝없이 노력하고, 고객서비스를 지속적으로 개선 시키는 보험회사를 목표로 함.
- 3) 경영 자세  
고객에게 신뢰를 주는 경영
- 4) 경영 비전  
고객들의 미래 번영과 발전을 위해 필수적이라고 여겨지는 상품, 서비스 및 아이디어를 지난 세계적인 생명 재보험사의 선두주자 진인

2-3 연혁, 추이

- 1) 설립경과 및 설립 이후의 주요 변동 상황
 

2002. 07. 11	서울주재원 사무소 설치
2004. 11. 12	지점 예비허가 획득(금융감독위원회)
2004. 12. 20	한국지점 설립
2005. 01. 06	영업 기금 30억 도입
2005. 03. 25	한국지점 본허가 획득(금융감독위원회)
2005. 04. 01	영업 개시
2008. 03. 20 ~ 21	영업 기금 300억 도입
2009. 12. 23	영업 기금 50억 도입
2010. 06. 28	영업 기금 40억 도입
2011. 06. 24	영업 기금 100억 도입
- 2) 상호의 변경 (해당없음)
- 3) 합병 영업양수도 (해당없음)
- 4) 경영활동과 관련된 중요한 사실의 발생 (해당없음)

2-4 조직  
(2018년 2월 28일 기준)

1) 조직도

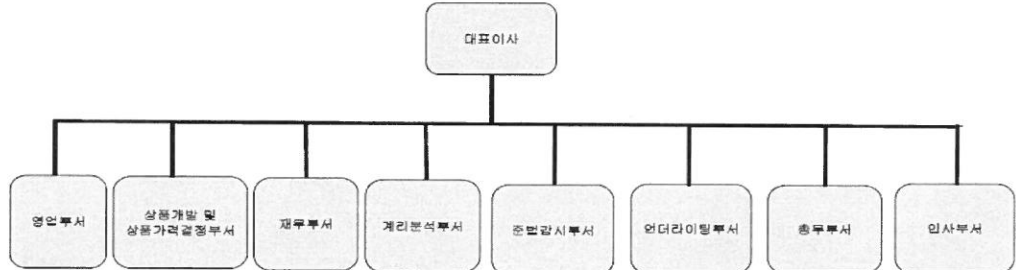

2) 영업조직  
(해당사항 없음)

2-5 임직원 현황  
(2017년: 2018년 2월 28일 기준 / 2016년: 2017년 2월 28일 기준)

구 분		2017년	2016년
임원	등기임원(사외이사포함)	1 ( 1 )	1 ( 1 )
	비등기임원	9	9
직원	정규직	31	32
	비정규직	16	15
합 계		56	56

2-6 모집조직 현황  
(해당사항 없음)

2-7 자회사  
(해당사항 없음)

2-8 자본금

연월일	주식의 종류	발행주식수	증자(또는 감자)금액	증자(또는 감자)내용	증자(또는 감자)후 자본금	비고
2005년 01월 06일			30	영업기금도입	30	
2008년 03월 20일			300	영업기금도입	330	
2009년 12월 23일			50	영업기금도입	380	
2010년 06월 28일			40	영업기금도입	420	
2011년 06월 24일			100	영업기금도입	520	

- 2-9 대주주  
(해당사항 없음)
- 2-10 주식소유현황  
(해당사항 없음)
- 2-11 계약자배당  
(해당사항 없음)
- 2-12 주주배당  
(해당사항 없음)
- 2-13 주식매수선택권 부여내용  
(해당사항 없음)

3. 경영실적

3-1 경영실적 개요

구분	2017년	2016년
수재보험료	2,839	2,378
수재보험금	1,782	1,540
순사업비	370	295
총 자산	3,147	2,610
보험계약준비금	684	565
당기순이익	95	64

(단위 : 억원)

\* 보험계약준비금에 기재한 금액은 모두 책임준비금이며, 비상위험준비금 전입액(0.2억원)은 이익잉여금의 차분으로서 위 표에 표시되지 않음.

3-2 손익발생원천별 실적

구분		2017년	2016년	증감
보험 부분	보험영업이익	158	123	35
	(보험수익)	4,046	3,391	655
	(보험비용)	3,888	3,269	620
투자 부분	투자영업이익	23	21	2
	(투자영업수익)	25	22	3
	(투자영업비용)	2	1	2
책임준비금전입액		60	60	(0)
영업이익		121	84	37
기타 부분	기타이익	1	(1)	3
	(기타수익)	1	0	1
	(기타비용)	0	1	(1)
특별 계정 부분	특별계정이익	0	0	0
	(특별계정수익)	0	0	0
	(특별계정비용)	0	0	0
경상이익		122	83	39
특별이익		0	0	0
특별손실		0	0	0
법인세비용		27	19	8
당기순이익		95	64	31
기타포괄이익		(16)	0	(16)
총포괄이익		79	64	15

\* 주요변동요인 : 전년 대비 수입보험료 증가로 영업이익이 증가하였음  
 주) 특별계정은 퇴직보험, 퇴직연금, 특별계정임.

4. 재무에 관한 사항

4-1 재무상황 개요

1) 일반계정

(단위 : 억원, %)

구분	2017년도		2016년도		
		구성비		구성비	
자 산	현금 및 예치금	419	13.31%	486	18.61%
	당기손익인식증권				
	매도가능증권(매도가능금융자산)	948	30.11%	0	0.00%
	만기보유증권(만기보유금융자산)	0	0.00%	620	23.75%
	관계·종속기업투자주식				
	대출채권				
	부동산				
	고정자산	8	0.24%	8	0.29%
기타자산	1,773	56.33%	1,497	57.34%	
특별계정자산					
자산총계	3,147	100.00%	2,610	82.94%	
부 채	책임준비금	684	21.74%	565	21.64%
	기타부채	1,611	51.18%	1,272	48.75%
	특별계정부채				
	부채총계	2,295	72.92%	1,837	70.39%
자 본	자본총계	852	27.08%	773	29.61%
	부채 및 자본총계	3,147	100.00%	2,610	100.00%

\* 주요변동요인 : 만기보유유가증권을 매도가능유가증권으로 재분류, 신규채권 400억 매수 및 기존 유가증권 30억 매도.  
보험료 수입 증가로 인하여 미경과보험료적립금과 IBNR이 증가하였으며 동시에 재보험자산도 출재율만큼 증가.

주) 전액기준

2) 특별계정

(해당사항 없음)

3) 기타사항

가) IFRS 9 역회분석

당사는 대출채권이 존재하지 않고, 운용자산은 예금과 국채 및 특수채로만 구성되어 있으므로 IFRS 9 관련된 특이사항이 없음.

나) IFRS 17 역회분석

2017년 12월 현재까지 IFRS 17관련 역회분석을 실시하지 않은 상태임

4-2 대출금운용

(해당사항 없음)

4-3 유가증권투자 및 평가손익

(단위 : 억원)

구분		공정가액*	평가손익
일반계정	달기손익인식증권 (A)	주식	
		채권	
		수익증권	
		해외유가증권	
		신종유가증권	
		기타유가증권	
	매도가능증권 (B)	주식	
		출자금	
		채권	948
		수익증권	
		해외유가증권	
		신종유가증권	
	만기보유증권 (C)	채권	
		수익증권	
		해외유가증권	
		신종유가증권	
기타유가증권			
관계, 종속기업투자주식 (D)	주식		
	출자금		
소계(A+B+C+D)		948	(20)
특별계정	주식		
	채권		
	수익증권		
	해외유가증권		
	기타유가증권		
	소계		
합계		948	(20)

\* 대여유가증권은 해당항목에 합산함

\* 주요변동요인 : 만기보유증권에서 매도가능증권으로 재분류, 액면가 기준 신규취득 400억원 매도30억원.

4-4 금융상품 현황

(단위 : 억원)

구분	당분기 (2017.12.31)		전분기 (2017.09.30)		
	장부가액	공정가액	장부가액	공정가액	
금융자산	달기손익인식금융자산				
	매도가능금융자산	948	948	957	957
	만기보유금융자산				
	대여금및수취채권	1,430	1,430	218	218
	합계	2,378	2,378	1,174	1,174
금융부채	달기손익인식금융부채				
	기타금융부채	1,556	1,556	249	249
	합계	1,556	1,556	249	249

주) 한국채택국제회계기준 제 1039호(금융상품:인식과측정)에 따른 금융상품 분류  
기타 금융부채는 상각후원가측정 금융부채임.

4-5 금융상품의 공정가치 서열체계

구분	내역	레벨 1	레벨 2	레벨 3	공정가액
금융자산	매도가능금융자산	-	948	948	1,895
	대여금및수취채권			1,430	1,430
	합계	-	948		3,325
금융부채	기타금융부채			1,556	1,556
	합계	-	-	1,556	1,556

4-6 부동산 보유현황  
(해당사항없음)

4-7 책임준비금

(단위 : 억원)

구분		2017	2016
일반계정	보험료 적립금		
	지급준비금	546	445
	미경과보험료적립금	138	119
	보통준비금		
	계약자배당 준비금		
	계약자이익배당 준비금		
	배당손실이익보전준비금		
소 계	684	565	
특별계정	보험료 적립금		
	계약자배당준비금		
	계약자이익배당준비금		
소 계	-	-	
합 계	684	565	

\* 주요변동요인 : 지급준비금의 증가, 미경과보험료적립금의 증가  
 주) 특별계정은 퇴직보험, 퇴직연금특별계정임

4-8 책임준비금 적정성 평가

1) 책임준비금 적정성평가 결과

(단위 : 백만원)

구분			평가대상준비금(A)	LAT평가액(B)	잉여(결손)금액(C=A-B)
장기손해보험 (개인연금포함)	금리확정형	유배당			
		무배당			
	금리연동형	유배당			
		무배당			
일반손해보험(자동차보험제외)			13,804	12,762	1,041
자동차보험					
합계			13,804	12,762	1,041

2) 현행추정가정의 변화수준 및 변화근거

(해당사항없음)

주요가정*	변화수준		변화근거
	직전평가시점	해당평가시점	
경과손해율	88.1%	88.1%	직전 3년 경험치 반영
경과사입비율	4.7%	4.4%	직전 3년 경험치 반영

\*발인율, 위험률, 해약률 및 사입비율 등

3) 재평가 실시사유

재평가실시사유
(해당사항없음)

4-9 보험계약과 투자계약 구분

(단위 : 억원)

계정	구분	당분기 (2017.12.31)	전분기 (2017.09.31)
일반	보험계약부채	684	634
	투자계약부채	-	-
	소 계	684	634
특별	보험계약부채	-	-
	투자계약부채	-	-
	소 계	-	-
합계	보험계약부채	684	634
	투자계약부채	-	-
	소 계	684	634

\* 보험업감독업무시행세칙 별표26 제2장(보험계약 분류 등)에 따른 구분

\*\* 특별계정에는 퇴직보험 퇴직연금 변역보험만 기재하고 나머지 특별계정은 일반계정에 기재

\*\*\* 보험계약부채, 투자계약부채 금액을 기재

4-10 외화자산·부채

1) 형태별 현황

(단위 : 백만원)

구분	2017년도	2016년도	증감
자산	예치금		
	유가증권		
	외국환		
	부동산		
	기타자산		
자산총계	-	-	-
부채	차입금		
	기타부채	-	-
	부채총계	-	-

\* 주요변동요인 : 해당없음

2) 국가별 주요자산운용 현황

(해당사항 없음)

4-11 대손상각 및 대손충당금

- 2017년도말 시점 대손경험률에 의한 대손충당금은 0임.

4-12 대손준비금 등의 적립

(단위 : 억원)

계정	전분기말 (2017.09.30)	전입	환입	당분기말 (2017.12.31)
이익잉여금				
대손준비금*	0	0	-	0
비상위험준비금**	253	0	-	253
합계	253	0	-	253

\* 보험업감독규정 제7-4조에 따라 적립된 금액

\*\* 보험업감독규정 제6-18조의2에 따라 적립된 금액(손보만 해당)

\*\*\* 당분기말 = 전분기말+전입-환입

4-13 부실대출현황

(해당사항 없음)

4-14 보험계약 현황

(단위 : 건, 억원, %)

구분	2017년도		2016년도			
	건수	수재보험료 구성비	건수	수재보험료 구성비		
일반계약	환재					
	해상					
	자동차					
	불출	2,385	83.99%	1,983	63.40%	
	잔기	454	16.01%	395	16.60%	
개이여금						
일반계약계		2,839	100%		2,378	100%
특별계약계						
합계		2,839	100%		2,378	100%

\* 주요변동요인 : 장기손해보험상품 수재종가에 따른 구성비의 변동

주) 특별계약은 퇴직보험, 퇴직연금 특별계약임



4-15 재보험 현황

1) 국내 재보험거래현황

(단위 : 억원)

구분		전반기 (2017.06.30)	당반기 (2017.12.31)	전반기대비 증감액	
내국	수재	수입보험료	546	2,293	1,748
		지급수수료	81	493	412
		지급보험금	346	1,436	1,090
		수지차액(A)	119	364	245
내국	출재	지급보험료	-	-	-
		수입수수료	-	-	-
		수입보험금	-	-	-
		수지차액(B)	-	-	-
순수지차액(A+B)		119	364	245	

2) 국외 재보험거래현황

(단위 : 억원)

구분		전반기 (2017.06.30)	당반기 (2017.12.31)	전반기대비 증감액	
내국	수재	수입보험료	-	-	-
		지급수수료	-	-	-
		지급보험금	-	-	-
		수지차액(A)	-	-	-
외국	출재	지급보험료	273	1,148	875
		수입수수료	46	270	224
		수입보험금	173	718	545
		수지차액(B)	(54)	(160)	(106)
순수지차액(A+B)		(54)	(160)	(106)	

4-16 재보험자산의 손상

(단위: 백만원)

구분	당분기	전분기	증감	손상사유
재보험자산	34,224	31,691	2,533	
손상차손	0	0	0	
장부가액	34,224	31,691	2,533	

5. 경영지표

5-1 자본의 적정성

1) BS상 자기자본

(단위: 백만원)

구분	2017년도 4/4분기	2017년도 3/4분기	2017년도 2/4분기
자본총계	85,632	82,754	76,954
자본금	52,000	52,000	52,000
자본잉여금	-	-	-
이익잉여금	35,219	31,940	25,308
자본조정	-	-	-
기타포괄손익누계액	1,587	1,186	354

\*주요변동요인 : 이익잉여금 증가에 따른 자기자본의 증가

2) 지급여력비율 내용 및 산출방법 개요

(단위: 억원, %)

구분	2017년도 4/4분기	2017년도 3/4분기	2017년도 2/4분기
지급여력비율(A/B)	250.30	266.95	268.07
가. 지급여력금액(A)	882	863	804
나. 지급여력기준액(B)	352	323	300
I. ABC 연결재무제표에 따른 지급여력기준금액	352	323	300
1. 보험위험액	312	286	266
2. 금리위험액	-	-	-
3. 신용위험액	40	34	32
4. 시장위험액	-	-	-
5. 운영위험액	28	27	25
II. 국내 관계 보험회사 지급여력기준액 × 지분율	-	-	-
III. 국내 비보험금융회사 필요자본량 × 조정치 × 지분율	-	-	-
IV. 비금융회사에 대한 필요자본량	-	-	-

주) 지급여력비율은 ABC 연결재무제표를 기준으로 산출한다. (다만, 연결대상 회사가 없는 경우에는 개별재무제표를 기준으로 산출한다.)

\*주요변동요인 : 전분기 대비 이익잉여금의 증가로 지급여력금액이 증가하였으며,

직전1년 수재보험료의 증가로 보험위험액과 운영위험액이 증가, 신용위험계수 증가로 인한 신용위험액의 증가로 지급여력기준금액이 증가함

3) 최근 3개년 동안 당해 지표의 주요변동요인

최근 3개년도의 지급여력비율은 294.66(2015), 274.01(2016), 250.30(2017)으로 당해연도 감소하였음

전년 대비 수재보험료가 약 461억 증가함에 따른 보험위험액과 운영위험액의 증가, 16.12.31부터 적용되는 위험계수증가로 신용위험액이 증가

5-2 자산건전성 지표

1) 부실자산비율

(단위 : 백만원, %, %p)

구 분	2017년도	2016년도	전년대비 증감
가중부실자산 (A)	-	-	-
자산건전성분류대상자산(B)	137,882	98,968	38,915
비율 (A/B)	0.00	0.00	0.00

\*주요변동요인 : 가중부실자산없음

5-3 수익성 지표

1) 손해율

(단위 : 백만원, %, %p)

구 분	2017년도	2016년도	전년대비 증감
발생손해액(A)	94,125	81,799	12,325
경과보험료(B)	140,912	117,593	23,319
손해율(A/B)	66.80	69.56	(2.76)

주) 주요변동요인 : 지급준비금적립액증가와 수재보험금증가에 따른 발생손해액의 증가, 수재보험료증가에 따른 경과보험료의 증가

2) 사업비율

(단위 : 백만원, %, %p)

구 분	2017년도	2016년도	전년대비 증감
순사업비(A)	36,965	29,508	7,457
보유보험료(B)	141,836	118,792	23,044
사업비율(A/B)	26.06	24.84	1.22

주) 주요변동요인 : 수재보험료증가에 따른 보유보험료의 증가, 수재이익수수료의 증가등에 따른 순사업비 증가

3) 운용자산이익률

(단위 : 백만원, %, %p)

구 분	2017년도	2016년도	전년대비 증감
투자영업손익 (A)	2,289	2,143	146
경과운용자산(B)	122,474	102,164	20,310
운용자산이익률(A/B)	1.87	2.10	(0.23)

주) 주요변동요인 : 운용자산의 증가로 고금리 시점에 매입한 자산의 비중이 감소하여 운용자산이익률 감소.

4) ROA (Return on Assets)

(단위 : %, %p)

구 분	2017년도	2016년도	전년대비 증감
ROA	3.31	2.63	0.68

주) 주요변동요인 : 전기 대비 당기순이익 약 31억 증가

5) ROE (Return on Equity)

(단위 : %, %p)

구 분	2017년도	2016년도	전년대비 증감
ROE	11.71	8.64	3.07

주) 주요변동요인 : 전기 대비 당기순이익 약 31억 증가

5-4 유동성지표

1) 유동성비율

구분	2017년도		2016년도		전년대비 증감
	2017.12.31	2016.12.31	2017.12.31	2016.12.31	
유동성자산(A)	182,707	167,912	167,912	14,795	14,795
평균자금보통금(B)	22,273	19,251	19,251	3,022	3,022
비율(A/B)	820.31	872.22	872.22	(51.91)	(51.91)

2) 현금수지차비율

구분	2017년도		2016년도		전년대비 증감
	2017.12.31	2016.12.31	2017.12.31	2016.12.31	
현금수지차(A)	18,751	13,924	13,924	4,828	4,828
보유보험료(B)	141,836	118,792	118,792	23,044	23,044
비율(A/B)	13.22	11.72	11.72	1.50	1.50

5-5 생산성 지표

(해당사항 없음)

5-6 신용평가등급

최근3년간 변동사항	S&P		Moody's		A.M Best	
	장기	단기	장기	단기	장기	단기
2017.12.31	AA-		A1		A+	
2016.12.31	AA-		A1		A+	
2015.12.31	AA-		A1		A+	

6. 위험관리

6-1. 위험관리 개요

1) 위험관리정책, 전략 및 절차 등 체제 전반에 관한 사항  
자산을 예금 및 AAA 또는 무위험 채권에 투자하여 신용위험을 최소화 시키고 있으며, 건전한 지급여력을 유지하기 위하여 RBC 하락 예상시에는 영업지급을 증액하고 있음.

2) 내부 자본적정성 평가 및 관리절차에 관한 사항

도입현황	유예사유	향후 추진일정
도입 여부 고려중	내부모형 활용 등이 미흡함.	ORSA의 도입을 위하여, 관련 부서와 긴밀히 협의의 중이며, 현재의 상황을 고려할 때, 이미 ORSA의 경험이 있는 본사 또는 관계사의 도움을 구하는 방향도 논의되고 있음. 이러한 여러 가지 상황을 감안하여, 곧 구체적인 ORSA일정을 마련할 예정임.

3) 이사회(리스크관리위원회) 및 위험관리조직의 구조와 기능 (해당사항 없음)

4) 위험관리체계구축을 위한 활동 (해당사항 없음)

5) 연결기준 지급여력비율 산출에 관한 사항 (해당사항 없음)

6-2. 보험위험 관리

6-2-1. 일반손해보험

1) 개년 및 위험역 현황

① 개년

보험가격위험역은 발생 손해액 중 보험계약자로부터 받는 예정 보험료를 초과하는 부분을 의미하며, 일반손해보험에 대한 준비금위험역은 보유지급준비금에 준비금위험계수를 곱하여 합산

② 보험위험역 현황

구분	단기		직전 단기		전기	
	익스포저	보험가격 위험역	익스포저	보험가격 위험역	익스포저	보험가격 위험역
I. 지배회사 일반보험 보험가격위험역	348	107	335	103	442	136
중합 보험	17	5	26	8	29	9
상해 보험	331	102	309	95	413	127
재보험인정비를 적용전		107		103		136
- 보유율		50%		50%		50%
II. 지배회사 자동차보험 보험가격위험역	-	-	-	-	-	-
III. 국내 중속 보험회사 보험가격위험역	-	-	-	-	-	-
IV. 해외 중속 보험회사 보험가격위험역	-	-	-	-	-	-
V. 재보험전문 중속회사 보험가격위험역	-	-	-	-	-	-
VI. RBC 연결재무제표 기준 보험가격위험역	348	107	335	103	442	136

6-2-2. 장기손해보험

1) 개념 및 위험액 현황

① 개념

생령 및 장기손해보험에 있어 보험가격위험액의 익스포저는 산출기준일 이전 1년간보유보험보험료로 측정한다.  
 보험가격 위험액은 익스포저에 담보별 위험계수를 곱하여 측정하며, 출자율이 50%를 초과하는 경우에는 그 초과분에 대하여 위험액을 차감시키지 않는다.

② 보험위험액 현황

[보험가격위험]

구분	당기		직전반기		전기	
	익스포저	보험가격 위험액	익스포저	보험가격 위험액	익스포저	보험가격 위험액
<b>1. 장기손해보험</b>						
사망후유장해	1,828	194	561	59	611	65
상해생존	2,116	271	181	23	146	19
질병생존	4,805	826	2,825	486	2,238	365
재물	-	-	0	0	-	-
실손의료비	2,290	650	291	83	87	25
기타	1	0	4	1	-	-
미통보	11,883	1,913	17,590	2,832	16,850	2,713
합계	22,923	3,855	21,452	3,484	19,931	3,206
<b>2. 생명보험</b>						
사망	19,644	2,868	22,307	3,257	21,174	3,091
장해	1,590	712	1,672	749	1,533	687
인원	7,784	716	7,826	720	7,264	668
수술 진단	59,622	19,198	54,838	17,658	52,826	17,010
실손의료비	18	2	1,503	198	1,496	198
기타	1,674	440	2,166	570	2,153	566
미통보	28,233	5,985	10,758	2,281	11,973	2,538
합계	118,566	29,923	101,071	25,433	98,419	24,759
<b>3. 총계</b>	<b>141,489</b>	<b>33,807</b>	<b>122,523</b>	<b>28,944</b>	<b>118,350</b>	<b>27,988</b>
재보험인정비를 적용전		33,778		28,916		27,964
보유율		49.96%		49.95%		49.96%

[지급준비금위험]

구분	당기		직전반기		전기	
	익스포저	보험가격 위험액	익스포저	보험가격 위험액	익스포저	보험가격 위험액
<b>I. 지배회사 일반보험 준비금 위험액</b>	<b>44</b>	<b>20</b>	<b>46</b>	<b>21</b>	<b>57</b>	<b>25</b>
종합 보험	1	0	1	0	9	4
상해 보험	44	20	46	20	49	22
<b>II. 지배회사 자동차보험 준비금 위험액</b>	-	-	-	-	-	-
<b>III. 국내 종속 보험회사 준비금 위험액</b>	-	-	-	-	-	-
<b>IV. 해외 종속 보험회사 준비금 위험액</b>	-	-	-	-	-	-
<b>V. 재보험전업 종속회사 준비금 위험액</b>	-	-	-	-	-	-
<b>VI. RBC 연결재무제표 기준 준비금 위험액</b>	<b>44</b>	<b>20</b>	<b>46</b>	<b>21</b>	<b>57</b>	<b>25</b>

6-3. 금리위험 관리  
(해당사항 없음)

6-4. 신용위험 관리  
1) 개념 및 위험액 현황

구분	당기		직전반기		전기	
	익스포저	신용위험액	익스포저	신용위험액	익스포저	신용위험액
<b>I. 운용 자산</b>						
현금과 예치금	41,893	1,257	32,477	974	48,572	1,457
유가증권	94,771	207	76,868	211	62,001	259
소계	136,664	1,464	109,345	1,186	110,573	1,716
<b>II. 비운용 자산</b>						
재보험자산	34,224	2,053	29,688	1,781	28,249	1,695
기타	8,678	484	3,552	210	8,385	502
소계	42,902	2,537	33,240	1,991	36,634	2,197
<b>III. 장외 파생금융거래</b>	-	-	-	-	-	-
<b>IV. 난외항목</b>	-	-	-	-	-	-
<b>합계 (I+II+III+IV)</b>	<b>179,565</b>	<b>4,001</b>	<b>142,585</b>	<b>3,177</b>	<b>147,207</b>	<b>3,913</b>

2) 측정(인식) 및 관리방법

보험업감독업무시행세칙에 따라 신용등급별 위험계수를 반영하여 위험액을 산출한다.

3) 신용등급별 익스포저 현황

① 채권

(단위: 백만원)

구분	신용등급별 익스포저						합계
	무위험	AAA	AA+~AA-	A+~BBB-	BBB- 미만	무등급	
국공채	77,480						77,480
특수채		17,290					17,290
합계	77,480	17,290	-	-	-	-	94,771

② 대출채권 (해당 사항 없음)

③ 재보험미수금 및 재보험자산

(단위: 백만원)

구분	신용등급별 익스포저				합계	
	AA- 이상	A+ ~ A-	BBB+ 이하	기타		
국내	재보험미수금	1,306	2,640	-	1,933	5,878
	출자미경과보험료	-	-	-	-	-
	출자지급준비금	-	-	-	-	-
해외	재보험미수금	-	-	-	-	-
	출자미경과보험료	-	-	-	6,918	6,918
	출자지급준비금	-	-	-	27,306	27,306

주) 당사는 전업재보험사로서 국내 원수사로부터 수재한 인보험을 해외 관계회사인 RGA Barbados에 출자하고 있으며, 재보험 방식은 50% 비례재보험임. FY 2017 출재보험료는 1,421억원임.

④ 장외파생상품 (해당 사항 없음)

4) 산업별 편중도 현황

① 채권

(단위: 백만원)

구분	산업별 편중도					합계
	산업1	산업2	산업3	산업4	산업5	
국내채권	77,480	7,445	9,845			94,771

주) 산업1에 해당하는 채권은 국채이며, 산업2에 해당하는 채권은 한국전력 채권, 그리고 산업3에 해당하는 채권은 토지주택공사 채권임.

6-5. 시장위험 관리  
(해당 사항 없음)

6-6. 유동성위험 관리  
(해당 사항 없음)

7. 기타 경영 현황

7-1 자회사 경영실적  
(해당 사항 없음)

7-2 타금융기관과의 거래내역  
(해당 사항 없음)

7-3 내부통제

1) 준법감시인 현황

직 위	성 명	선 임 일 자	주 요 경 력
준법감시인/이사	신승식	2017년 12월 12일	AIG 손해보험

2) 내부통제기준

당 지점은 내부통제기준에 의거하여 각 부서의 업무프로세스를 분석함으로써 보험업법 등 관련 법규 및 내부통제기준의 준수여부를 지속적으로 점검하고 있으며, 매 분기마다 감사-위험관리-준법감시위원회(Audit, Risk Management and Compliance Committee)를 개최하여 감사결과, 위험평가분석, 준법 모니터링에 따른 점검결과를 논의함

7-4 기관경고 및 임원문책사항  
(해당 사항 없음)

7-5 임직원 대출 잔액  
(해당 사항 없음)

7-6 사외이사 등에 대한 대출 및 기타거래 내역  
(해당 사항 없음)

7-7 금융소비자보호 실태평가 결과  
(해당 사항 없음)

7-8 민원발생건수

대상기간 : 당분기 (2017 4/4분기, 2017.10.1 ~ 2017.12.31), 전분기 (2017 3/4분기, 2017. 7.1 ~ 2016. 9.30)

1) 민원 건수 (해당사항 없음)

구분	민원건수			환산건수(보유계약 심판건당)			비고
	전분기	당분기	증감률	전분기	당분기	증감률	
자재민원	-	-	-	-	-	-	
대외민원	-	-	-	-	-	-	
합계	-	-	-	-	-	-	

주1) 금융감독원 등 타기관에서 접수한 민원 중 이첩된 민원 또는 사실조회 요청한 민원, 단 해당 기관에서 이첩 또는 사실조회 없이 직접 처리한 민원은 제외

주2) 보유계약 산출기준 : 가 + 나

가 : 업무보고서 A059장표 상의 (일반계정+특별계정) - (일반계정 3.자동차) + (특별계정 25.퇴직유배당) + (특별계정 36.퇴직부배당)

나 : 업무보고서 A060장표 상의 지배적보통

2) 유형별 민원 건수 (해당사항 없음)

구분	민원건수			환산건수(보유계약 심판건당)			비고
	전분기	당분기	증감률	전분기	당분기	증감률	
보험금징	-	-	-	-	-	-	
유지관리	-	-	-	-	-	-	
보상(보험금)	-	-	-	-	-	-	
기타	-	-	-	-	-	-	
합계	-	-	-	-	-	-	

3) 산품별 민원 건수 (해당사항 없음)

구분	민원 건수			환산건수 (보유계약 심판건 당)			비고
	전분기	당분기	증감률	전분기	당분기	증감률	
일반보험							
장기보장성보험							
장기저축성보험							
자동차보험							
기타							

7-9 불완전판매비율, 불완전판매계약해지율 및 청약철회비율 현황  
(해당사항없음)

7-10 보험금 부지급률 및 보험금 불만족도  
(해당사항없음)

7-11 사회공헌활동

1) 사회공헌활동 비전

FGA의 CSR 비전은 국내외 소외 받는 우리 이웃들과 함께 건강하고 행복한, 더불어 사는 세상을 열어나가는 것입니다. 또한 FGA 직원들의 사회공헌에 대한 동기를 부여하고, 전 직원이 하나됨을 위함입니다.

2) 사회공헌활동 주요현황

(단위 : 백만원, 명)

구분	사회공헌 기부금액	전담직원수	내규화 여부	봉사인원		봉사시간		인원수		당기순이익
				임직원	설계사	임직원	설계사	임직원	설계사	
2017년도	5.6	1	0	47	0	170	0	57	0	9,515

주) 자사는 설계사 인력이 없음.

3) 분야별 사회공헌활동 세부내용

(단위 : 백만원, 명)

분야	주요사회공헌활동	기부(집행)금액	자원봉사활동			
			임직원		설계사	
			인원	시간	인원	시간
지역사회, 공익	연탄은행봉사 중증장애인도우미 사회복지회 방과후봉사	0.6 - 2	12 7 11	36 28 55		
문화, 예술, 스포츠						
학술, 교육						
환경보호						
글로벌사회공헌						
공동사회공헌	다문화가정아동 후원	3	17	51		
서민금융						
기타						
	총계	5.6	47	170		

주) 자사는 설계사 인력이 없음.

7-12 보험회사 손해사정업무 처리현황  
(해당사항없음)

7-13 신탁부분  
(해당사항없음)

8. 재무제표

- 8-1 감사보고서  
별첨(감사보고서 참조)
- 8-2 대차대조표  
별첨(감사보고서 참조)
- 8-3 손익계산서  
별첨(감사보고서 참조)
- 8-4 이익잉여금(결손금)처분계산서  
별첨(감사보고서 참조)
- 8-5 현금흐름표  
별첨(감사보고서 참조)
- 8-6 자본변동표  
별첨(감사보고서 참조)
- 8-7 주석사항  
별첨(감사보고서 참조)

9 기타필요한 사항

9-1 임원현황

(2018년 2월 28일 현재)

등기임원	구분	직명과 업무	주요경력
	신성욱	한국지사 총괄사장	에이스생명
비등기임원(이사대우)	이은화	부사장 / 재무.오퍼레이션 총괄	General Electric
비등기임원(이사대우)	정태일	고문 / 마케팅	코리안리저보험
비등기임원(이사대우)	이철규	상무 / 마케팅	동부생명보험
비등기임원(이사대우)	Alien Lowe	전무 / 계리	Generali Thailand
비등기임원(이사대우)	이병무	이사 / 상품개발	삼성화재
비등기임원(이사대우)	남희영	이사 / 언더라이팅	AIG생명보험
비등기임원(이사대우)	신승식	이사 / 준법감시	AIG 손해보험
비등기임원(이사대우)	김형준	이사 / 재점	AIG United Guaranty Insurance Limited
비등기임원(이사대우)	주성민	이사 / 인사	AIG손해보험

## 9-2 이용자편람

1. 이용자편람은 공시내용 중 일반인에게 생소한 금융전문용어를 알기 쉽게 해설하여 일반인의 이해를 돕는 것을 그 목적으로 한다.

2. 손해보험회사(이하 "손보사"라 한다)는 이 지침에서 정한 주요 용어를 모두 공시하여야 하며, 그 이외의 내용을 추가할 수 있다.

3. 주요 용어의 종류 및 해설은 아래와 같다.

### - 주주배당률

주주배당률은 납입자본금에 대한 배당금액의 비율을 나타내는 것으로 아래의 산식으로 산출합니다.

○ 주주배당률 = 배당금액 / 납입자본금 × 100

### - 주당배당액

주당배당액은 1주당 배당금액을 나타내는 것으로 아래의 산식으로 산출합니다.

○ 주당배당액 : 배당금액/발행주식수

### - 배당성향

배당성향은 세후 당기순이익에 대한 배당금액의 비율로 아래의 산식을 적용하여 산출합니다.

○ 배당성향 = 배당금액 / 세후 당기순이익 × 100

(세후 당기순이익은 연결 전 일반계정의 세후 당기순이익을 말함)

### - 계약자배당전입여금

계약자배당전입여금이란 손보사의 회계연도 중에 신규 발생한 계약자배당금을 제외한 책임준비금(금리차보장배당 등의 소요액과 계약자배당금의 부리이자를 포함한 금액)을 우선 적립한 후의 잔여액을 말하며 계약자배당은 이 금액을 기준으로 이루어집니다.

### - 당기손익인식증권

일반적으로 단기간 내의 매매이익을 목적으로 취득하는 금융자산을 의미합니다.

### - 매도가능증권(매도가능금융자산)

매도가능 항목으로 지정한 비파생금융자산 또는 다음의 금융상품으로 분류되지 않는 비파생금융자산

### - 만기보유증권(만기보유금융자산)

만기가 확정된 채무증권으로서 상환금액이 확정되었거나 확정이 가능한 채무증권을 만기까지 보유할 적극적인 의도 또는 능력이 있는 경우에 한함.

### - 부실대출

부실대출은 총 대출 중 고정, 회수의문 및 추정손실을 합한 것으로 보험회사의 자산건전성을 측정 할 수 있는 지표입니다.

1) 고정은 다음의 1에 해당하는 자산을 말합니다.

- 경영내용, 재무상태 및 미래현금흐름 등을 감안할 때 채무상환능력의 저하를 초래할 수 있는 요인이 현재화되어 채권회수에 상당한 위험이 발생한 것으로 판단되는 거래처(고정거래처)에 대한 자산

- 3월 이상 연체대금을 보유하고 있는 거래처에 대한 자산 중 회수예상가액 해당부분

- 최종부도 발생, 청산·파산절차 진행 또는 폐업 등의 사유로 채권회수에 심각한 위험이 존재하는 것으로 판단되는 거래처에 대한 자산 중 회수예상가액 해당부분

- "회수의문거래처" 및 "추정손실거래처"에 대한 자산 중 회수예상가액 해당부분

2) 회수의문은 다음의 1에 해당하는 자산을 말합니다.

- 경영내용, 재무상태 및 미래 현금흐름 등을 감안할 때 채무상환능력이 현저히 악화되어 채권회수에 심각한 위험이 발생한 것으로 판단되는 거래처에 대한 자산 중 회수예상가액 초과부분

- 3월 이상 12월 미만 연체대출금을 보유하고 있는 거래처에 대한 자산 중 회수예상가액 초과부분

3) 추정손실은 다음의 1에 해당하는 자산을 말합니다.

- 경영내용, 재무상태 및 미래현금흐름 등을 감안할 때 채무상환능력의 심각한 악화로 회수불능이 확실하여 손실처리가 불가피한 것으로 판단되는 거래처에 대한 자산 중 회수예상가액 초과부분

- 12월 이상 연체대금을 보유하고 있는 거래처에 대한 자산 중 회수예상가액 초과부분

- 최종부도 발생, 청산·파산절차 진행 또는 폐업 등의 사유로 채권회수에 심각한 위험이 존재하는 것으로 판단되는 거래처에 대한 자산 중 회수예상가액 초과부분

### - 파생금융상품거래

통화, 채권, 주식 등 기초자산의 가격에 근거하여 그 가치가 결정되는 금융상품을 매매하거나 이로부터 발생하는 장래의 현금흐름을 교환하기로 하는 거래 및 기타 이를 이용하는 거래입니다.

1)장내거래는 거래소가 정하는 방법 및 기준에 따라 행하여지는 파생금융상품거래입니다.

2)장외거래는 장내거래가 아닌 당사자간의 계약에 의한 파생금융상품거래입니다.



- 3) 헷지 거래는 기초자산의 손실을 감소 혹은 제거하기 위한 파생금융상품거래입니다.
- 4) 트레이딩 거래는 거래목적이 헷지 거래에 해당되지 않는 모든 파생금융상품 거래입니다.

- 지급여력비율

지급여력비율이란 보험계약자에 대한 채무를 안정적으로 확보키 위해 보험종목별 위험도 따라 보험계약준비금에 더해 보유하여야 할 자산기준에 대한 순자산 비율을 말하고, 이는 보험회사 자본적정성(Capital Adequacy)을 측정하는 지표입니다.

- 지급여력비율 = (지급여력금액/지급여력기준금액) × 100
- 지급여력금액 : 납입자본금, 자본잉여금, 이익잉여금, 비상위험준비금 등의 합계액에서 미상각신계약비, 무형자산 등의 합계액을 차감한 금액으로 하며, 이는 보험회사가 보유하고 있는 순자산가치를 의미합니다.
- 지급여력기준금액 : 보험위험액, 금리위험액, 신용위험액, 시장위험액 및 운영위험액을 각각 구한 후 산식을 적용하여 산출합니다.
- 가용자본 : 보험회사에 예상치 못한 손실이 발생시 이를 보전하여 지급능력을 유지할 수 있도록 하는 리스크버퍼(Risk Buffer)로서 지급여력금액에 해당합니다.
- 요구자본 : 보험회사에 내재된 보험·금리·시장·신용·운영위험액의 규모를 측정하여 산출된 필요 자기자본으로 지급여력기준 금액에 해당합니다.

$$\text{지급여력기준금액} = \sqrt{\sum_i \sum_j (\text{위험액}_i \times \text{위험액}_j) \times \text{상관계수}_{ij}} + \text{운영위험액}$$

단, i, j는 보험, 금리, 신용, 시장

상관계수  $i, j$ 는 다음의 표에서 정하는 것으로 합니다.

구분	보험	금리	신용	시장
보험	1	0.25	0.25	0.25
금리	0.25	1	0.5	0.5
신용	0.25	0.5	1	0.5
시장	0.25	0.5	0.5	1

- ROA (Return on Assets)

보험회사의 총자산을 사용하여 이익을 얻는 정도 올리고 있는가를 나타내는 보험회사의 이익창출능력으로 자산대비수익률이라고도 합니다.

- ROE (Return on Equity)

보험회사에 투자된 자본을 사용하여 이익을 얻는 정도 올리고 있는가를 나타내는 보험회사의 이익창출능력으로 자기자본수익률이라고도 합니다.

- 유동성 비율

유동성 비율은 손보사의 지급능력을 표시하는 지표로 그 비율이 높을수록 고객의 인출요구에 대한 지급능력이 높다는 것을 의미합니다.

- 위험가중자산

위험가중자산이란 보유자산의 신용도(예시: 채권발행기관의 신용도, 차주의 신용도 등) 및 자산의 성격별로 예상 손실액을 추정한 것을 말하며, 총자산중 미상각신계약비 및 영업권을 제외한 자산에 대하여 감독연장이 별도로 정하는 기준에 따라 자산별 위험가중치를 부과하여 산출합니다. 통상적으로 위험가중치는 과거 경험율을 기초로 결정됩니다.

<참 고>

위험기중자산 산정기준

자산의 분류	위험가중치 기준
1. 운용자산	
1. 현·예금	
가. 현금	0%
나. 당좌예금	10%
다. 보통예금	- 제1금융권 : 10%, 제2금융권 : 50%
라. 정기예금	- 제1금융권 : 10%, 제2금융권 : 50%
마. 정기적금	- 제1금융권 : 10%, 제2금융권 : 50%
바. 기타예금	
- 상호부금	- 제1금융권 : 10%, 제2금융권 : 50%
- 표지어음	- 제1금융권 : 10%, 제2금융권 : 100%
- 발행어음	50%
- 보증어음	- 제1금융권 : 20%, 제2금융권 : 50%, 기타100%
- CD	10%
- CMA	50%
- MMDA	20%
- RP	- 제1금융권 : 20%, 제2금융권 : 50%
- 외화예금	10%
- 기타	10%
사. 금전신탁	50%
아. 단체퇴직보험예치금	20%
자. 선물거래예치금	20%
차. 기타예치금	50%
2. 유가증권	- 당기손익인식증권, 매도가능증권(매도가능금융자산), 만기보유증권(만기보유금융자산), 관계종속기업투자주식에서 각 해당항목별로 적용
가. 주식	100%
나. 출자금	100%
다. 국공채	- 국채 : 0%, 공채 : 10%
라. 특수채	- 정부출자기관·공공기관 : 10%, 제1금융권 : 20%, 제2금융권 : 50%
마. 회사채	
- 보증회사채	- 공공기관 : 10%, 제1금융권 : 20%, 제2금융권 : 50%, 기타 : 100%
- 무보증 회사채	- 신용평가등급 A등급 이상 : 50%, 기타 : 100%
바. 수익증권	- 개발신탁 : 20%, 공사채형 : 50%, 주식형 : 50%, MMF : 50%, 기타 : 100%
사. 해외유가증권	
(1) 해외주식	100%

자산의 분류	위험가중치 기준
(2) 해외채권	<ul style="list-style-type: none"> <li>- 우리나라 정부 및 한국은행이 발행 또는 보증, OECD국(이하 한국 제외) 정부 및 중앙은행이 발행 또는 보증 : 0%</li> <li>- 국내 공공기관이 발행 또는 보증, OECD국의 공공부문이 발행 또는 보증, OECD국을 제외한 정부 및 중앙은행이 발행 또는 보증 : 10%</li> <li>- 국내 제1금융권이 보증, OECD국의 은행이 발행 또는 보증, OECD국을 제외한 국가의 공공부문이 발행 또는 보증 : 20%</li> <li>- 국내 제2금융권이 보증 : 50%</li> <li>- 국제신용평가기관(이하 Standard &amp; Poors社와 Moody's社를 말함)으로부터 A 등급상당 이상을 받은 채권 : 50%</li> <li>- 상기 이외의 해외채권 및 위 분류대상 중 국제신용평가기관으로부터 투자부적격 판정을 받은 채권(우리나라 정부와 한국은행 및 국내 공공기관이 발행 또는 보증하거나 국내 금융기관이 보증한 채권은 제외) : 100%</li> </ul>
(3) 기타 해외유가증권	100%
아. 신종유가증권	100%
자. 기타유가증권	- 투자일임유가증권 : 100%, 기타 : 100%
3. 대출채권	- 대손충당금 차감 전 기준으로 산출
가. 콜론	- 제1금융권 : 20%, 제2금융권 : 50%
나. 보험약관대출금	0%
다. 유가증권담보대출금	50%
라. 부동산담보대출금	- 주택 : 50%, 기타 : 100%
마. 신용대출금	- 신용평가등급 A등급 이상 : 50%, 기타 : 100%
바. 어음할인대출금	100%
사. 지급보증대출금	<ul style="list-style-type: none"> <li>- 정부 또는 한국은행이 보증 : 0%</li> <li>- 공공기관 보증 : 10% <ul style="list-style-type: none"> <li>○ 공공기관이라 함은 지방자치단체, 정부투자기관, 특수공공법인, 지방공기업법에 의한 공사를 말함</li> <li>○ 한국산업은행, 한국수출입은행, 중소기업은행, 신용보증기금은 공공기관으로 분류</li> </ul> </li> <li>- 제1금융권 보증 : 20%</li> <li>- 제2금융권 보증 : 50%</li> <li>- 기타 보증 : 100%</li> </ul>
아. 기타대출금	
- CP	100%
- 주택보험대출금	50%
- 사모사채	- 신용평가등급 A등급 이상 : 50%, 기타 : 100%
- 기타	100%
4. 부동산	100%(감가상각누계액 및 가치하락손실충당금 차감 전 기준)
II. 비운용자산	100%(감가상각누계액 차감전 기준, 미상각신계약비·영업권 제외)
가. 보험미수금	100%(거래처별 보험미지급금 차감 후 기준)
나. 기타비운용자산	100%
III. 총자산	(특별계정자산 제외)

- 유가증권평가손익

유가증권 평가손익은 회계결산일 현재 보유하고 있는 유가증권의 장부가와 당해 회계연도말의 공정가액 또는 순자산가액과의 차이를 의미합니다.

\* 장부가는 총회 결산승인후의 수정장부가를 의미합니다.

- 특별계정

특별계정은 보험업법 제108조에서 정하고 있는 특별계정과 동일한 개념으로, 일반계정과 구분 운용 및 회계처리하기 위하여 설정하는 계정을 말합니다. 손해보험회사는 현재 퇴직보험 및 퇴직연금에 대하여 특별계정을 설정하고 있습니다.

- 특수관계인

특수관계인은 증권거래법시행령 제10조의3의 제2항에 해당하는 자로서, 최대주주 또는 주요주주의 직계존비속 등 친족 및 그들과 합산하여 30%이상을 출자 또는 사실상 영향력을 행사하고 있는 경우 당해 법안·기타 단체와 그 임원 등을 말합니다.

- 신용평가등급

신용평가 전문기관에서 정한 등급을 의미하며, 평가등급으로는 채무의 상환능력을 평가한 장·단기신용등급 등이 있습니다. 장기신용등급은 장기 채무 상환능력 및 상환불능 위험, 투자자에 법적인 보호정도 등을 나타내는 것이며, 단기신용등급은 1년미만 단기채무 상환능력 및 상환불능 위험 등을 나타냅니다. 각 신용평가기관별로 신용등급 체계는 다르게 표현될 수 있습니다.

예시) 외국의 주요 신용평가 전문기관 등급표

구 분		Moody's	S & P	IBCA
장 기	투자적격 등급	Aaa ~ Baa3(10등급)	AAA ~ BBB-(10등급)	AAA ~ BBB(4등급)
	투자부적격 등급	Ba1 ~ C(9등급)	BB+ ~ D(12등급)	BB ~ C(5등급)
단 기	투자적격 등급	P-1 ~ P-3(3등급)	A-1 ~ A-3(3등급)	A1 ~ A3(3등급)
	투자부적격 등급	NP	B ~ D (3등급)	B ~ C (2등급)

<참고> 평가기관별 장·단기 신용평가등급 체계

1) Moody's

	장기신용 등급		신용등급내용	단기신용 등급		신용등급내용
	등급	순위		등급	순위	
투 자 적 격 등급	Aaa	1	최상의 신용상태 (Exceptional Financial Security)	P-1 (Prime-1)	1	최상의 신용등급 (Superior Ability for Repayment)
	Aa1 Aa2 Aa3	2 3 4	전반적으로 신용상태가 우수하나 Aaa에 비해서는 약간의 투자위험 존재 (Excellent Financial Security)	P-2 (Prime-2)	2	신용등급 양호 (Strong Ability for Repayment)
	A1 A2 A3	5 6 7	신용상태 양호 (Good Financial Security)	P-3 (Prime-3)	3	신용등급 적절 (Acceptable Ability for Repayment)
	Baa1 Baa2 Baa3	8 9 10	신용상태 적절 (현재 문제는 없으 나 미래에는 신용위험 존재) (Adequate Financial Security)			
투 자 요 주 의 및 부 적 격 등급	Ba1 Ba2 Ba3	11 12 13	투자시 요주의 대상 (Questionable Financial Security)	Not Prime	4	
	B1 B2 B3	14 15 16	바람직한 투자대상이 아님 (Poor Financial Security)			
	Caa	17	신용상태 나쁨 (Very Poor Financial Security)			
	Ca	18	신용상태 매우 나쁨 (extremely poor financial security)			
	C	19	최악의 신용상태 (The Lowest Rated Class)			

2) S & P

	장기신용 등급		신용등급내용	단기신용 등급		신용등급내용
		순위			순위	
투 자 적 격 등 급	AAA	1	최상의 신용상태 (Extremely Strong)	A-1	1	최상의 신용등급 (Strong)
	AA+	2	신용상태 우수 (Very Strong)	A-2	2	신용등급 양호 (Good)
	AA	3				
	AA-	4				
	A+	5	신용상태 양호 (Strong)	A-3	3	신용등급 적절 (Adequate)
	A	6				
	A-	7				
	BBB+	8	신용상태 적절 (Adequate)			
	BBB	9				
	BBB-	10				
투 자 요 주의 대 상 등 급	BB+	11	투자시 요주의 대상 (Less Vulnerable)	B	4	투자시 요주의 대상 (Vulnerable)
	BB	12				
	BB-	13				
	B+	14	투자시 요주의 대상 (More Vulnerable)	C	5	상환불능위험 상존 (Currently Vulnerable)
	B	15				
	B-	16				
	CCC+	17	투자시 요주의 대상 (currently Vulnerable)			
	CCC	18				
CCC-	19	최악의 신용상태 (Currently Highly-Vulnerable)				
CC	20					
C	21					
D	22					

3) IBCA

	장기신용 등급		신용등급내용	단기신용 등급		신용등급내용
	등급	순위		등급	순위	
투 자 적 예 금	AAA	1	투자위험 발생가능성이 거의 없음 (the lowest expectation of investment risk)	F1	1	최상의 신용등급 (Highest Credit Quality)
	AA	2	아주 약간의 투자위험 발생가능성 있음 (very low expectation of investment risk)	F2	2	신용등급 양호 (Good Credit Quality)
	A	3	약간의 투자위험 발생가능성 있음 (Currently low expectation of investment risk)	F3	3	신용등급 적절 (Fair Credit Quality)
	BBB	4	약간의 투자위험 발생가능성 있음 (Currently low expectation of investment risk)			
투 자 요 주 의 및 부 적 예 금	BB	5	투자위험 발생가능성 있음 (possibility of investment risk developing)	B	4	투자시 요구의 대상 (Speculative)
	B	6	투자위험 상존 (investment risk exist)			
	CCC	7	상환불능 가능성이 있음 (currently perceived possibility of default)			
	CC	8	상환불능 가능성이 높음 (high risk default)	C	5	상환불능 상태 (High Default Risk)
	C	9	상환불능 상태 (currently default)			

알지에이리인슈어런스컴파니, 한국지점

재무제표에 대한  
감사보고서

제 14 기

2017년 01월 01일 부터

2017년 12월 31일 까지

제 13 기

2016년 01월 01일 부터

2016년 12월 31일 까지

안진회계법인



# 목 차

독립된 감사인의 감사보고서-----	1
재무제표	
재무상태표 -----	4
포괄손익계산서 -----	5
자본변동표 -----	6
현금흐름표 -----	7
주석 -----	8

# 독립된 감사인의 감사보고서

알지에이리인슈어런스컴파니, 한국지점

우리는 별첨된 알지에이리인슈어런스컴파니, 한국지점("당지점")의 재무제표를 감사 하였습니다. 동 재무제표는 2017년 12월 31일과 2016년 12월 31일 현재의 재무상태 표, 동일로 종료되는 양 보고기간의 포괄손익계산서, 자본변동표 및 현금흐름표 그리고 유의적 회계정책에 대한 요약과 그 밖의 설명정보로 구성되어 있습니다.

## 재무제표에 대한 경영진의 책임

경영진은 한국채택국제회계기준에 따라 이 재무제표를 작성하고 공정하게 표시할 책임이 있으며, 부정이나 오류로 인한 중요한 왜곡표시가 없는 재무제표를 작성하는데 필요하다고 결정한 내부통제에 대해서도 책임이 있습니다.

## 감사인의 책임

우리의 책임은 우리가 수행한 감사를 근거로 해당 재무제표에 대하여 의견을 표명하는데 있습니다. 우리는 한국회계감사기준에 따라 감사를 수행하였습니다. 이 기준은 우리가 윤리적 요구사항을 준수하며 재무제표에 중요한 왜곡표시가 없는지에 대한 합리적인 확신을 얻도록 감사를 계획하고 수행할 것을 요구하고 있습니다.

감사는 재무제표의 금액과 공시에 대한 감사증거를 입수하기 위한 절차의 수행을 포함합니다. 절차의 선택은 부정이나 오류로 인한 재무제표의 중요한 왜곡표시위험에 대한 평가 등 감사인의 판단에 따라 달라집니다. 감사인은 이러한 위험을 평가할 때 상황에 적합한 감사절차를 설계하기 위하여 기업의 재무제표 작성 및 공정한 표시와 관련된 내부통제를 고려합니다. 그러나 이는 내부통제의 효과성에 대한 의견을 표명하기 위한 것이 아닙니다. 감사는 또한 재무제표의 전반적 표시에 대한 평가뿐만 아니라 재무제표를 작성하기 위하여 경영진이 적용한 회계정책의 적합성과 경영진이 도출한 회계추정치의 합리성에 대한 평가를 포함합니다.

# Deloitte.

우리가 입수한 감사증거가 감사의견을 위한 근거로서 충분하고 적합하다고 우리는 믿습니다.

## 감사의견

우리의 의견으로는 당지점의 재무제표는 알지에이리인슈어런스컴파니, 한국지점의 2017년 12월 31일과 2016년 12월 31일 현재의 재무상태, 동일로 종료되는 양 보고 기간의 재무성과 및 현금흐름을 한국채택국제회계기준에 따라 중요성의 관점에서 공정하게 표시하고 있습니다.

안진회계법인

대표이사



이정희



2018년 3월 28일

이 감사보고서는 감사보고서일(2018년 3월 28일) 현재로 유효한 것입니다. 따라서 감사보고서일 후 이 보고서를 열람하는 시점 사이에 첨부된 당지점의 재무제표에 중요한 영향을 미칠 수 있는 사건이나 상황이 발생할 수도 있으며 이로 인하여 이 감사보고서가 수정될 수도 있습니다.

## (첨부)재 무 제 표

알지에이리인슈어런스컴파니, 한국지점

### 제 14 기

2017년 01월 01일 부터

2017년 12월 31일 까지

### 제 13 기

2016년 01월 01일 부터

2016년 12월 31일 까지

"첨부된 재무제표는 당지점이 작성한 것입니다."

알지에이리인슈어런스컴파니, 한국지점 대표이사 신성욱

본점 소재지 : (도로명주소) 서울특별시 중구 세종대로136

(전 화) 02-6730-1350

재 무 상 태 표

제 14 기 2017년 12월 31일 현재

제 13 기 2016년 12월 31일 현재

알지에이리인슈어런스컴파니, 한국지점

(단위 : 원)

과 목	주석	제 14 기		제 13 기	
I. 현금및현금성자산	25,26		41,893,129,409		48,572,128,944
II. 매도가능금융자산	4,23,24,26		94,770,563,783		-
III. 만기보유금융자산	5,23,24,26		-		62,001,126,557
IV. 기타수취채권	6,22,23,24,26		142,980,585,969		121,223,630,953
V. 재보험자산	7,26		34,223,626,136		28,248,871,702
VI. 유형자산	8		126,190,710		132,115,429
VII. 무형자산	9		632,959,550		632,959,550
VIII. 기타자산			84,028,785		200,467,038
1. 선급비용			84,028,785		200,467,038
자 산 총 계			314,711,084,342		261,011,300,173
부 채					
I. 보험계약부채	10,26		68,415,673,679		56,483,014,757
II. 기타금융부채	11,22,23,24,26		155,605,802,171		122,439,335,866
III. 이연법인세부채	21		3,092,889,144		3,577,905,104
IV. 기타부채			2,379,073,454		1,221,262,957
1. 미지급비용			214,077,432		57,337,416
2. 예수금			109,701,583		104,773,763
3. 당기법인세부채			1,928,522,060		934,509,763
4. 복구충당부채	12		126,772,379		124,642,015
부 채 총 계			229,493,438,448		183,721,518,684
자 본					
I. 영입기금	13		52,000,000,000		52,000,000,000
II. 이익잉여금 (대손준비금 기적립액 당기말: 0원 전기말: 0원 대손준비금 적립예정액 당기말: 29,391,801원 전기말: 0원) (비상위험준비금 기적립액 당기말: 25,289,781,489원 전기말: 18,885,885,779원 비상위험준비금 적립예정액 당기말: 17,392,656원 전기말: 6,403,895,710원)	14		34,804,824,546		25,289,781,489
III. 기타자본구성요소	21		(1,587,178,652)		-
자 본 총 계			85,217,645,894		77,289,781,489

과 목	주석	제 14 기	제 13 기
부 채 및 자 본 총 계		314,711,084,342	261,011,300,173

주석 참조

포 괄 손 익 계 산 서

제 14 기 2017년 1월 1일부터 2017년 12월 31일까지

제 13 기 2016년 1월 1일부터 2016년 12월 31일까지

알지에이리인슈어런스컴파니, 한국지점

(단위 : 원)

과 목	주석	제 14 기		제 13 기	
I. 영업수익			435,366,257,162		363,585,871,402
1. 보험료수익	15,26	283,917,552,040		237,785,192,725	
2. 재보험금수익	16,22	120,711,043,042		101,364,311,030	
3. 보험계약부채환입액		28,234,143,055		22,239,778,963	
4. 이자수익	17,24	2,503,519,025		2,196,588,684	
II. 영업비용			423,255,366,994		355,161,311,281
1. 보험금비용	15	178,183,061,221		154,008,668,714	
2. 재보험료비용	16,22,26	142,061,072,038		118,992,853,496	
3. 보험계약부채전입액		34,192,047,543		28,234,143,055	
4. 금융자산처분손실	18,24	130,580,941		-	
5. 사업비	19,22	68,584,372,362		53,871,671,564	
6. 재산관리비		84,232,889		53,974,452	
III. 영업이익			12,110,890,168		8,424,560,121
IV. 영업외수익	20		126,943,633		18
V. 영업외비용	20		5,787,743		3,799,667
VI. 법인세비용차감전순이익			12,232,046,058		8,420,760,472
VII. 법인세비용	21		2,717,003,001		2,016,864,762
VIII. 당기순이익 (대손준비금 반영 후 조정이익 당기: 9,485,651,256원, 전기: 6,403,895,710원) (비상위험준비금 반영 후 조정이익 당기: 9,497,650,401원, 전기: 0원)	14		9,515,043,057		6,403,895,710
IX. 기타포괄손실			1,587,178,652		-
1. 후속적으로 당기순이익으로 재분류될 수 있는 항목	21		1,587,178,652		-
매도가능금융자산평가손실		2,034,844,426		-	
당기순이익으로 재분류될 수 있는 항목의 법인세		(447,665,774)		-	
X. 당기총포괄이익			7,927,864,405		6,403,895,710

주석 참조

자 본 변 동 표

제 14 기 2017년 1월 1일부터 2017년 12월 31일까지

제 13 기 2016년 1월 1일부터 2016년 12월 31일까지

알지에이리인슈어런스컴파니, 한국지점

(단위 : 원)

과 목	영업기금	기타자본구성요소 (매도가능금융자산평가손익)	이익잉여금	총 계
2016. 1. 1	52,000,000,000	-	18,885,885,779	70,885,885,779
총포괄이익	-	-	6,403,895,710	6,403,895,710
당기순이익	-	-	6,403,895,710	6,403,895,710
2016. 12. 31	52,000,000,000	-	25,289,781,489	77,289,781,489
2017. 1. 1	52,000,000,000	-	25,289,781,489	77,289,781,489
총포괄이익	-	(1,587,178,652)	9,515,043,057	7,927,864,405
당기순이익	-	-	9,515,043,057	9,515,043,057
매도가능금융자산평가손실	-	(1,587,178,652)	-	(1,587,178,652)
2017. 12. 31	52,000,000,000	(1,587,178,652)	34,804,824,546	85,217,645,894

주석 참조



현금흐름표

제 14 기 2017년 1월 1일부터 2017년 12월 31일까지

제 13 기 2016년 1월 1일부터 2016년 12월 31일까지

알지에이리인슈어런스컴파니, 한국지점

(단위 : 원)

과 목	주석	제 14 기	제 13 기
I. 영업활동으로 인한 현금흐름		28,784,316,413	14,928,612,043
당기순이익		9,515,043,057	6,403,895,710
손익조정사항	25	6,392,621,893	5,914,648,576
자산·부채의 증감	25	11,957,685,215	(495,327,870)
이자수익의 수취		2,679,307,138	3,555,215,907
법인세의 지급		(1,760,340,890)	(449,820,280)
II. 투자활동으로 인한 현금흐름		(35,463,315,948)	(21,837,901,634)
1. 투자활동으로 인한 현금유입액		3,283,800,000	20,000,000,000
만기보유금융자산의 상환·처분		3,283,800,000	20,000,000,000
2. 투자활동으로 인한 현금유출액		(38,747,115,948)	(41,837,901,634)
매도가능금융자산의 취득		(19,694,634,224)	-
만기보유금융자산의 취득		(18,782,368,133)	(41,770,446,895)
보증금의 증가		(200,000,000)	-
유형자산의 취득		(70,113,591)	(36,094,229)
기타무형자산의 취득		-	(31,360,510)
III. 재무활동으로 인한 현금흐름		-	-
IV. 현금및현금성자산의 증가(감소) ( I +II +III)		(6,678,999,535)	(6,909,289,591)
V. 기초 현금및현금성자산	25	48,572,128,944	55,481,418,535
VI. 기말 현금및현금성자산	25	41,893,129,409	48,572,128,944

주석 참조

## 주석

제14기 2017년 1월 1일부터 2017년 12월 31일까지

제13기 2016년 1월 1일부터 2016년 12월 31일까지

알지에이리인슈어런스컴파니, 한국지점

### 1. 지점의 개요

알지에이리인슈어런스컴파니, 한국지점(이하 "당지점")은 미국 미주리주에 소재한 RGA Reinsurance Company의 한국지점으로, 생명보험의 재보험업무를 주목적사업으로 2004년 12월 20일 설립되었으며, 2005년 3월 25일에 금융감독원 보험감독국의 허가를 받아 2005년 4월 1일부터 영업을 시작하였습니다.

한편, 당지점은 보험업법시행령 개정으로 2013년 4월 1일로 개시되는 회계기간부터 회계연도 종료일을 3월 31일에서 12월 31일로 변경하였습니다.

### 2. 재무제표 작성기준 및 유의적인 회계정책

#### (1) 재무제표 작성기준

당지점의 재무제표는 한국채택국제회계기준에 따라 작성되었습니다. 재무제표 작성에 적용된 중요한 회계정책은 아래에 기술되어 있으며, 당기 재무제표의 작성에 적용된 중요한 회계정책은 아래에서 설명하는 기준서나 해석서의 도입과 관련된 영향을 제외하고는 전기 재무제표 작성시 채택한 회계정책과 동일합니다.

재무제표는 매 보고기간 말에 재평가금액이나 공정가치로 측정되는 특정 비유동자산과 금융자산을 제외하고는 역사적 원가주의를 기준으로 작성되었습니다. 역사적 원가는 일반적으로 자산을 취득하기 위하여 지급한 대가의 공정가치로 측정하고 있습니다.

1) 당기에 새로 도입된 기준서 및 해석서와 그로 인한 회계정책의 변경내용은 다음과 같습니다.

- 기업회계기준서 제1007호 현금흐름표(개정)

동 개정사항은 재무제표이용자들이 재무활동에서 생기는 부채의 변동(현금흐름에서 생기는 변동과 비현금 변동을 모두 포함)을 평가할 수 있는 공시를 요구하고 있습니다. 동 개정사항이 당지점의 재무제표에 미치는 중요한 영향은 없습니다.

- 기업회계기준서 제1012호 법인세(개정)

동 기준서는 공정가치로 측정하는 채무상품의 차감할 일시적차이에 대한 이연법인세 자산의 실현가능성을 검토할 때 자산의 장부금액을 초과하는 금액으로 미래과세소득을 추정할 수 있다는 것을 주요내용으로 하고 있으며, 동 개정사항이 당지점의 재무제표에 미치는 중요한 영향은 없습니다.

2) 재무제표 발행승인일 현재 제정·공표되었으나, 아직 시행일이 도래하지 아니하였으며, 당지점이 조기 적용하지 아니한 한국채택국제회계기준의 내역은 다음과 같습니다.

- 기업회계기준서 제1109호 금융상품(제정)

동 기준서에는 금융자산의 관리를 위한 사업모형과 금융자산의 계약상 현금흐름 특성에 근거한 금융자산의 분류와 측정, 기대신용손실에 기초한 금융상품의 손상모형, 위험회피회계에 적절한 위험회피대상항목과 위험회피수단의 확대나 위험회피효과 평가방법의 변경 등을 그 주요특징으로 합니다. 동 기준서는 기업회계기준서 제1039호 '금융상품: 인식과 측정'을 대체하며, 2018년 1월 1일 이후 개시하는 회계연도부터 적용하여야 하지만, 기업회계기준서 제1104호에 따라 2020년까지 기업회계기준서 제1109호의 적용을 면제 받을 계획입니다.

국제회계기준위원회(IASB)는 2016년 9월 13일 IFRS4를 개정·공표하였으며 이에 따라 한국회계기준원도 기업회계기준서 제1104호 '보험계약'을 개정, 2017년 12월 20일자로 공표하였습니다. 동 기준서에서는 특정 조건을 충족하는 보험자의 경우 기준서에서 제공하는 한시적 면제 규정에 따라 2021년 1월 1일 전에 시작하는 회계연도에 기업회계기준서 제1109호 대신 기업회계기준서 제1039호 '금융상품: 인식과 측정'을 적용할 수 있도록 하였습니다.

당지점은 종전에 기업회계기준서 제1109호를 적용한 적이 없으며 2017년 12월 31일 현재, 보험과 관련된 부채의 비율이 총부채 금액의 90%를 초과함으로써 기업회계기준서 제1109호 적용의 한시적 면제 요건을 충족할 수 있어 기업회계기준서 제1109호는 2021년 1월 1일 이후 시작되는 회계연도부터 적용할 것으로 예상합니다. 이에 따라, 새로운 기준서를 도입하기 위해서 당지점은 재무영향분석을 진행 중에 있습니다.

- 기업회계기준서 제1115호 고객과의 계약에서 생기는 수익(제정)

동 기준서는 기업이 약속한 재화나 용역을 고객에게 이전하는 것이 재화나 용역과 교환하여 얻게 되는 대가를 반영하는 금액으로 나타나도록 수익을 인식해야 한다는 것을 핵심원칙으로 하고 있습니다. 그리고 이러한 핵심원칙에 따라 수익을 인식하기 위해서는 다음의 5단계-1) 고객과의 계약 식별, 2) 수행의무 식별, 3) 거래가격 산정, 4) 거래가격을 계약 내 수행의무에 배분, 5) 수행의무를 이행할 때(또는 기간에 걸쳐 이행하는 대로) 수익인식-를 적용할 것을 요구하고 있습니다. 동 기준서는 기업회계기준서 제1011호 '건설계약', 제1018호 '수익', 기업회계기준해석서 제2113호 '고객충성제도', 제2115호 '부동산건설약정', 제2118호 '고객으로부터의 자산이전', 제2031호 '수익: 광고용역의 교환거래'를 대체하며, 2018년 1월 1일 이후 개시하는 회계연도부터 적용될 예정입니다.

- 기업회계기준서 제1116호 리스(제정)

동 기준서에서는 리스이용자와 리스제공자 모두에게 리스약정의 식별 및 회계처리를 위한 포괄적인 모형을 도입하고 있습니다. 동 기준서는 기업회계기준서 제1017호 '리스' 및 관련 해석서를 포함한 현행의 리스 관련 규정을 대체합니다.

동 기준서에서는 식별된 자산이 고객에 의해 통제되는지 여부에 기초하여 리스와 용역계약을 구분하고 있습니다. 그리고 리스이용자가 운용리스와 금융리스를 구분해야 하는 규정은 삭제되고 그 대신 리스이용자는 단기리스 및 소액자산 리스를 제외한 모든 리스에 대해 사용권자산과 이에 따른부채를 인식해야 하는 모형으로 대체됩니다.

사용권자산은 최초로 원가로 측정하고 후속적으로 원가(일부 예외 존재)에 리스부채의 재측정 금액을 반영하여 감가상각누계액과 손상차손누계액을 차감한 금액으로 측정합니다. 리스부채는 최초인식시점에 지급되지 않은 리스료의 현재가치로 측정됩니다. 후속적으로 리스부채는 이자 및 리스료 뿐만 아니라 리스변경의 영향을 반영하여 조정됩니다. 또한 기업회계기준서 제1017호에서는 운용리스료가 영업활동현금흐름으로 표시되어 왔으나 동 기준서에서는 리스료가 원금과 이자 부분으로 나누어져 각각 재무활동현금흐름 및 영업활동현금흐름으로 표시되므로 현금흐름의 분류도 영향을 받게 됩니다.

리스이용자의 회계처리와는 대조적으로 동 기준서는 기업회계기준서 제1017호에서의 리스제공자에 대한 회계규정을 대부분 그대로 적용하여 리스제공자에게 리스를 운용리스 또는 금융리스로 분류하도록 계속적으로 요구하고 있습니다. 또한 동 기준서에서는 확대된 주식공시를 요구하고 있습니다.

- 기업회계기준서 제1104호 보험계약(개정)

동 개정사항은 특정 조건을 충족하는 보험자는 기업회계기준서 제1109호 금융상품을 한시적으로 적용하지 않을 수 있으며, 보험자는 당기손익조정접근법을 적용하거나 특정 상황의 경우 금융자산의 일부 또는 전부를 당기손익-공정가치 측정 항목으로 재분류할 수 있다는 점을 주요내용으로 하고 있습니다. 동 개정사항은 2018년 1월 1일 이후 개시하는 회계연도부터 적용될 예정입니다.

- 기업회계기준해석서 제2122호 외화 거래와 선지급·선수취 대가(제정)

이 해석서는 외화로 대가를 선지급하거나 선수취하여 발생한 비화폐성자산이나 비화폐성부채를 제거하면서 관련 자산, 비용, 수익(또는 그 일부)을 최초 인식할 때 적용할 환율을 결정하기 위하여 거래일을 어떻게 결정하는지를 다루고 있습니다.

동 해석서는 거래일은 대가를 선지급하거나 선수취하여 비화폐성자산이나 비화폐성부채를 최초로 인식하는 날이라고 규정하고 있습니다. 해석서에서는 만일 선지급이나 선수취가 여러 차례에 걸쳐 이루어지는 경우에는 대가의 각 선지급이나 선수취에 대한 거래일을 각각 결정하도록 규정하고 있습니다.

동 해석서는 2018년 1월 1일 이후 개시하는 회계연도부터 적용되며 조기적용이 허용됩니다. 기업은 동 해석서를 소급적 또는 전진적으로 적용할 수 있습니다. 전진적 적용에는 특정 경과규정이 적용됩니다.

당지점은 이미 외화로 선지급하거나 선수취하는 대가에 대하여 동 해석서와 일관된 방법으로 회계처리하고 있으므로, 동 해석서가 당지점의 재무제표에 영향을 미치지 않을 것이라고 예상하고 있습니다.

당지점은 상기에 열거된 제·개정사항이 재무제표에 미치는 영향에 대하여 검토 중에 있습니다.

## (2) 현금및현금성자산

현금및현금성자산은 보유중인 현금, 은행예금, 기타 취득일 현재 만기일이 3개월 이내에 도래하는 매우 유동적인 단기투자자산을 포함하고 있습니다.

## (3) 금융자산

금융자산은 당지점이 계약의 당사자가 되는 때에 인식하고 있습니다. 금융자산은 최초 인식시 공정가치로 측정하고 있습니다. 금융자산의 취득과 직접 관련되는 거래원가는 최초 인식시 금융자산의 공정가치에 차감하거나 부가하고 있습니다. 다만 당기손익인식금융자산의 취득과 직접 관련되는 거래원가는 발생 즉시 당기손익으로 인식하고 있습니다.

금융자산의 정형화된 매입 또는 매도는 모두 매매일에 인식하거나 제거하고 있습니다. 금융자산의 정형화된 매입 또는 매도는 관련 시장의 규정이나 관행에 의하여 일반적으로 설정된 기간 내에 금융상품을 인도하는 계약조건에 따라 금융자산을 매입하거나 매도하는 계약입니다.

금융자산은 당기손익인식금융자산, 매도가능금융자산, 만기보유금융자산, 대여금 및 수취채권으로 분류하고 있습니다. 이러한 분류는 금융자산의 성격과 보유목적에 따라 최초 인식시점에 결정하고 있습니다.

### 1) 유효이자율법

유효이자율법은 채무상품의 상각후원가를 계산하고 관련 기간에 걸쳐 이자수익을 배분하는 방법입니다. 유효이자율은 금융자산의 기대존속기간이나 (적절하다면) 그보다 짧은 기간에 걸쳐, 지급하거나 수취하는 수수료와 포인트(유효이자율의 주요 구성요소임), 거래원가 및 기타 할증액 또는 할인액을 포함하여 예상되는 미래현금수취액의 현재가치를 최초 인식시 순장부금액과 정확히 일치시키는 이자율입니다.

채무상품에 대한 이자수익은 채무상품이 당기손익인식금융자산으로 분류된 경우를 제외하고는 유효이자율법으로 인식하고 있습니다.

### 2) 만기보유금융자산

지급금액이 확정되었거나 결정가능하고, 만기가 고정되었고 당지점이 만기까지 보유할 적극적인 의도와 능력이 있는 비파생금융자산은 만기보유금융자산으로 분류하고 있습니다. 만기보유금융자산은 유효이자율을 사용하여 측정된 상각후 원가에서 손상차손누계액을 차감한 금액으로 표시하고 있으며, 이자수익은 유효이자율법을 사용하여 인식하고 있습니다.

### 3) 매도가능금융자산

매도가능금융자산은 최초 인식시 매도가능금융자산으로 지정되거나 당기손익인식금융자산, 만기보유금융자산 또는 대여금 및 수취채권으로 분류되지 않는 비파생금융자산입니다.

매도가능금융자산은 후속적으로 매 보고기간 말의 공정가치로 측정하고 있습니다. 당기손익으로 인식하는 화폐성 매도가능금융자산의 외환손익과 유효이자율법을 사용하여 계산한 이자수익을 제외한 매도가능금융자산의 장부금액 변동은 기타포괄손익으로 인식하고 자본(매도가능금융자산평가손익)에 누계하고 있습니다. 매도가능금융자산이 처분되거나 손상되는 때에 기타포괄손익으로 인식된 누적평가손익은 당기손익으로 재분류하고 있습니다.

#### 4) 대여금 및 수취채권

활성시장에서 가격이 공시되지 않으며, 지급금액이 확정되었거나 결정가능한 비파생 금융자산은 원칙적으로 대여금 및 수취채권으로 분류하고 있습니다. 대여금 및 수취채권은 유효이자율법을 사용하여 계산된 상각후원가에서 손상차손누계액을 차감하여 측정하고 있습니다. 이자수익은 할인효과가 중요하지 않은 단기수취채권을 제외하고는 유효이자율법을 사용하여 인식하고 있습니다.

#### 5) 금융자산의 손상

당기손익인식금융자산을 제외한 나머지 금융자산은 매 보고기간 말에 손상에 대한 징후를 평가합니다. 최초 인식 후에 하나 이상의 사건이 발생한 결과, 금융자산의 추정미래현금흐름에 영향을 미쳤다는 객관적인 증거가 있는 경우 당해 금융자산은 손상된 것으로 간주합니다.

매도가능금융자산으로 분류된 지분상품을 제외한 그 밖의 모든 금융자산에 대하여, 다음 중 하나에 해당하는 경우에 손상의 객관적인 증거로 간주하고 있습니다.

- 발행자 또는 거래상대방이 중요한 재무적 어려움에 처하는 경우
- 이자지급이나 원금상환의 불이행이나 연체
- 차입자가 파산하거나 재무구조조정이 있을 가능성이 높아지는 경우
- 재무적 어려움으로 당해 금융자산에 대한 활성시장이 소멸되는 경우

매출채권과 같은 특정 분류의 금융자산의 경우, 개별적으로 손상되지 않았다고 평가된 금융자산은 추가로 집합적으로 손상여부를 검토하고 있습니다. 수취채권 포트폴리오가 손상되었다는 객관적인 증거에는 수취채권의 채무불이행과 관련이 있는 국가 또는 지역의 경제상황에 있어서 주목할 만한 변화뿐만 아니라 대금회수에 관한 당지점의 과거 경험, 연체 횟수의 증가도 포함하고 있습니다.



상각후원가로 측정되는 금융자산의 경우, 당해 자산의 장부금액과 최초 유효이자율로 할인한 추정미래현금흐름의 현재가치와의 차이를 손상차손으로 인식하고 있습니다.

원가로 측정되는 금융자산의 경우에는 당해 자산의 장부금액과 유사한 금융자산의 현행 시장수익률로 할인한 추정미래현금흐름의 현재가치와의 차이를 손상차손으로 인식하고 있습니다. 이러한 손상차손은 후속 기간에 환입하지 않습니다.

대여금 및 수취채권의 범주로 분류되는 금융자산이 손상되었다고 판단하는 경우 대손충당금을 사용하여 장부금액을 감소시키고 있으며, 회수가 불가능하다고 판단하는 경우 관련 채권과 대손충당금을 감소시키는 방식으로 제각하고 있습니다. 과거 제각하였던 금액이 후속적으로 회수된 경우 당기손익으로 회계처리를 하고 있습니다. 또한 대손충당금의 장부금액 변동은 당기손익으로 인식하고 있습니다.

매도가능금융자산이 손상되었다고 판단될 때, 과거에 기타포괄손익으로 인식한 누적평가손익은 당기손익으로 재분류하고 있습니다.

상각후원가로 측정하는 금융자산은 후속기간에 손상차손금액이 감소하고 그 감소가 손상을 인식한 후에 발생한 사건과 객관적으로 관련 있는 경우, 과거에 인식하였던 손상차손은 손상차손을 환입하는 시점의 금융자산의 장부금액이 손상차손을 인식하지 않았더라면 계상되었을 상각후원가를 초과하지 않는 범위내에서 환입하고 있습니다.

매도가능지분상품에 대해서는 과거에 당기손익으로 인식한 손상차손은 당기손익으로 환입하지 않습니다. 손상차손을 인식한 후의 공정가치의 증가분은 기타포괄손익으로 인식하고 있습니다. 매도가능채무상품에 대해서는 후속기간에 공정가치의 증가가 손상차손을 인식한 후에 발생한 사건과 객관적으로 관련 있는 경우 손상차손을 당기손익으로 환입하고 있습니다.

## 6) 금융자산의 제거

금융자산의 현금흐름에 대한 계약상 권리가 소멸하거나, 금융자산을 양도하고 금융자산의 소유에 따른 위험과 보상이 대부분 이전된 경우에 당해 금융자산을 제거하고 있습니다. 만약 금융자산의 소유에 따른 위험과 보상의 대부분을 이전하지도 않고 보유하지도 않으며, 양도한 금융자산을 계속하여 통제하고 있다면, 당지점은 당해 금융자산에 대하여 지속적으로 관여하는 정도까지 계속하여 인식하고 있습니다. 만약 양도한 금융자산의 소유에 따른 위험과 보상의 대부분을 보유하고 있다면, 당지점은 당해 금융자산을 계속 인식하고 수취한 대가는 담보 차입으로 인식하고 있습니다.

금융자산 전체를 제거하는 경우, 수취한 대가와 기타포괄손익으로 인식한 누적손익의 합계액과 당해 자산의 장부금액과의 차이는 당기손익으로 인식하고 있습니다.

금융자산의 전체가 제거되는 경우가 아닌 경우에는(예를 들어 당지점이 양도자산의 일부를 재매입할 수 있는 옵션을 보유하거나, 잔여지분을 보유하고 있고 이러한 잔여지분의 보유가 소유에 따른 위험과 보상을 대부분 보유한 것으로 볼 수 없고 당해 자산을 통제하고 있는 경우), 당지점은 당해 금융자산의 기존 장부금액을 양도일 현재 각 부분의 상대적 공정가치를 기준으로 지속적 관여에 따라 계속 인식되는 부분과 더 이상 인식되지 않는 부분으로 배분하고 있습니다. 제거되는 부분에 대하여 수취한 대가와 제거되는 부분에 배분된 기타포괄손익으로 인식된 누적손익의 합계액과 더 이상 인식되지 않는 부분에 배분된 장부금액과의 차이는 당기손익으로 인식하고 있습니다. 기타포괄손익으로 인식된 누적손익은 각 부분의 상대적 공정가치를 기준으로 계속 인식되는 부분과 더 이상 인식되지 않는 부분으로 배분하고 있습니다.

### (4) 재보험자산

재보험자산은 보험계약을 출재한 경우 해당 계약에 대하여 수재한 보험사가 적절한 책임준비금 상당액을 말하며, 재보험자산은 관련된 보험부채와 상계하지 않습니다.

당지점은 매 보고기간 말에 재보험자산의 손상을 검토하고 있습니다. 최초 인식 이후에 발생한 사건의 결과로 계약조건상의 모든 금액을 수령할 수 없을 것이라는 객관적인 증거가 있고, 재보험자로부터 수취할 금액에 대하여 당해 사건이 신뢰성 있게 측정 가능한 영향을 미치는 경우 재보험자산이 손상되었다고 간주합니다. 재보험자산이 손상되면 당해 자산의 장부금액을 감소시키고 손상차손을 당기손익으로 인식하고 있습니다.

(5) 유형자산

유형자산은 원가로 측정하고 있으며 최초 인식 후에 취득원가에서 감가상각누계액과 손상차손누계액을 차감한 금액을 장부금액으로 표시하고 있습니다. 유형자산의 원가는 당해 자산의 매입 또는 건설과 직접적으로 관련되어 발생한 지출로서 경영진이 의도하는 방식으로 자산을 가동하는데 필요한 장소와 상태에 이르게 하는 데 직접 관련되는 원가와 자산을 해체, 제거하거나 부지를 복구하는 데 소요될 것으로 최초에 추정되는 원가를 포함하고 있습니다.

후속원가는 자산으로부터 발생하는 미래경제적효익이 유입될 가능성이 높으며, 그 원가를 신뢰성 있게 측정할 수 있는 경우에 한하여 자산의 장부금액에 포함하거나 적절한 경우 별도의 자산으로 인식하고 있으며, 대체된 부분의 장부금액은 제거하고 있습니다. 한편 일상적인 수선·유지와 관련하여 발생하는 원가는 발생시점에 당기손익으로 인식하고 있습니다.

유형자산은 아래에 제시된 개별 자산별로 추정된 경제적 내용연수 동안 정액법으로 감가상각하고 있습니다.

구 분	내용연수
비 품	4년
전 산 기 기	4년
임차시설물	5년

유형자산을 구성하는 일부의 원가가 당해 유형자산의 전체원가에 비교하여 중요하다면, 해당 유형자산을 감가상각할 때 그 부분은 별도로 구분하여 감가상각하고 있습니다.

유형자산의 감가상각방법, 잔존가치 및 내용연수는 매 보고기간 말에 재검토하고 있으며, 이를 변경하는 것이 적절하다고 판단되는 경우 회계추정의 변경으로 회계처리하고 있습니다.

유형자산의 사용이나 처분을 통한 미래경제적효익이 기대되지 않을 때 해당 유형자산의 장부금액을 재무상태표에서 제거하고 있습니다. 유형자산의 제거로 인하여 발생하는 손익은 순매각금액과 장부금액의 차이로 결정하고 있으며, 해당 유형자산이 제거되는 시점에 당기손익으로 인식하고 있습니다.

#### (6) 무형자산

내용연수가 유한한 개별 취득하는 무형자산은 취득원가에서 상각누계액과 손상차손누계액을 차감한 금액으로 인식하며, 추정 내용연수에 걸쳐 정액법으로 상각비를 계상하고 있습니다. 무형자산의 내용연수 및 상각방법은 매 보고기간 종료일에 재검토하고 있으며, 이를 변경하는 것이 적절하다고 판단되는 경우 회계추정의 변경으로 회계처리하고 있습니다. 내용연수가 비한정인 개별 취득하는 무형자산은 취득원가에서 손상차손누계액을 차감한 금액으로 인식하고 있습니다.

무형자산의 사용이나 처분을 통한 미래경제적효익이 기대되지 않을 때 해당 무형자산의 장부금액을 재무상태표에서 제거하고 있습니다. 무형자산의 제거로 인하여 발생하는 손익은 순매각금액과 장부금액의 차이로 결정하고 있으며, 해당 무형자산이 제거되는 시점에 당기손익으로 인식하고 있습니다.

#### (7) 유·무형자산의 손상

유·무형자산은 자산손상을 시사하는 징후가 있는지를 매 보고기간 말마다 검토하고 있으며, 자산손상을 시사하는 징후가 있는 경우에는 손상차손금액을 결정하기 위하여 자산의 회수가능액을 추정하고 있습니다. 당지점은 개별자산별로 회수가능액을 추정하고 있으며, 개별자산의 회수가능액을 추정할 수 없는 경우에는 그 자산이 속하는 현금창출단위의 회수가능액을 추정하고 있습니다. 공동자산은 합리적이고 일관된 배분기준에 따라 개별 현금창출단위에 배분하며, 개별 현금창출단위로 배분할 수 없는 경우에는 합리적이고 일관된 배분기준에 따라 배분될 수 있는 최소 현금창출단위 집단에 배분하고 있습니다.

비한정내용연수를 가진 무형자산 또는 아직 사용할 수 없는 무형자산은 자산손상을 시사하는 징후와 관계없이 매년 손상검사를 실시하고 있습니다.

회수가능액은 개별 자산 또는 현금창출단위의 순공정가치와 사용가치 중 큰 금액으로 측정하며, 자산(또는 현금창출단위)의 회수가능액이 장부금액에 미달하는 경우에는 자산(또는 현금창출단위)의 장부금액을 회수가능액으로 감소시키고 감소된 금액은 당기손익으로 인식하고 있습니다.

과거기간에 인식한 손상차손을 환입하는 경우 개별자산(또는 현금창출단위)의 장부금액은 수정된 회수가능액과 과거기간에 손상차손을 인식하지 않았다면 현재 기록되어 있을 장부금액 중 작은 금액으로 결정하고 있으며, 해당 손상차손환입은 즉시 당기손익으로 인식하고 있습니다.

#### (8) 보험계약부채

당지점은 보험업법 제120조 및 보험업감독규정에 의거 보험계약을 체결한 경우 장래에 지급할 보험금, 환급금, 계약자배당금 및 이에 관련되는 비용을 충당하기 위하여 보험계약부채를 설정하고 있으며, 개별 내용은 다음과 같습니다. 한편, 재보험계약으로 인하여 재보험사로부터 회수가능한 금액은 재보험자산의 과목으로 하여 재무상태표상 별도의 자산으로 표시하고 있습니다.

## 1) 지급준비금

보고기간 종료일 현재 보험금 등의 지급사유가 발생한 계약과 관련하여 지급해야 하거나 지급해야 할 것으로 추정되는 금액 중 아직 지급하지 아니한 금액을 지급준비금으로 계상하고 있습니다. 당지점은 지급준비금에 소송이나 중재 등 보험사고 해결과정에서 발생하는 비용 등을 가산하고 보험사고의 해결과정에서 취득하는 담보자산의 매각 또는 구상권 등 기타 권리의 행사로 인한 회수가능액을 차감하고 있으며, 출재 보험사로부터 통보된 금액을 기준으로 미보고발생손해액(IBNR)을 포함하고 있습니다.

## 2) 미경과보험료적립금

보고기간 종료일 이전에 회수기일이 도래한 보험료 중 차기 이후의 기간에 해당하는 보험료를 미경과보험료적립금으로 적립하고 있습니다.

## (9) 부채 적정성평가

당지점은 매 보고기간 말에 보험계약의 미래현금흐름에 대한 현행추정치틀 이용하여 인식한 보험부채가 적정한지 평가를 수행합니다. 평가 결과 보험부채의 장부금액이 추정된 미래현금흐름의 관점에서 부적정하다고 판단되면 부족액을 모두 당기 손익으로 인식하고 있습니다.

당지점은 기업회계기준서 제1104호에 명시된 최소한의 요구사항을 충족하는 부채 적정성평가를 적용하고 있으며, 그 내용은 다음과 같습니다.

- 부채 적정성평가의 수행시 내재된 옵션과 보증에서 발생하는 현금흐름뿐만 아니라 모든 계약상 현금흐름, 보험금처리원가와 같은 관련 현금흐름을 고려한다.
- 평가 결과 장부상의 부채가 부적정하다고 판단되면 부족액을 모두 당기손익으로 인식한다.

당기말 및 전기말 현재 부채 적정성평가 결과에 따른 보험계약 유형별 잉여의 내역은 다음과 같습니다.

(단위: 천원)

구 분	당기말	전기말
일반	36,722	29,457
기타특종	354,340	272,105
장기	105,814	119,514
합 계	496,876	421,076

#### (10) 비상위험준비금

당지점은 예정손해율을 초과하는 비상위험에 대비하기 위하여 보험종목별로 보고기간 종료일 이전 1년간 경과보험료의 일정비율에 달할 때까지 보험종목별 보유보험료에 적립기준율을 곱하여 산출한 금액의 100분의 35이상 100분의 100이하의 금액을 비상위험준비금으로 적립하고 있습니다. 당기 개정된 보험업감독규정에 따라 '장기손해보험, 개인연금 및 생명보험'의 원보험과 그 국내수재는 적립 대상에서 제외하며, 국내수재는 원 보험을 기준으로 적용됩니다. 당기에 적용된 특종 보험의 일정비율 및 적립기준율은 각각 50%, 5%이며, 전기에 적용된 수재보험 및 해외원보험의 일정비율 및 적립기준율은 각각 50% 및 3%입니다. 동 비상위험준비금은 이익잉여금에 대한 임의적립금으로, 미처리결손금이 있는 경우에는 미처리결손금이 처리된 때부터 비상위험준비금을 적립합니다.

한편, 비상위험준비금은 보험종목별로 경과위험손해율(발생손해액을 경과위험보험료로 나눈 비율)이 일정비율(특종 보험은 110%)을 초과하는 경우 그 초과금액 이내에서 환입할 수 있습니다. (단, 비상위험준비금환입전의 당기순손실을 초과하지 못함)

## (11) 대손준비금

당지점은 보험업감독규정에 따라 한국채택국제회계기준에 의한 대손충당금 적립액이 금융감독원 기준 자산건전성의 분류기준에 따른 대손충당금에 미달하는 경우 그 차액만큼을 대손준비금으로 적립하였습니다. 동 대손준비금은 이익잉여금에 대한 임의적립금으로, 미처리결손금이 있는 경우에는 미처리결손금이 처리된 때부터 대손준비금을 적립하며, 기존에 적립한 대손준비금이 결산일 현재 적립하여야 하는 대손준비금을 초과하는 경우에는 그 초과하는 금액을 환입할 수 있습니다.

## (12) 금융부채

금융부채는 당지점이 계약의 당사자가 되는 때에 인식하고 있습니다. 금융부채는 최초 인식시 공정가치로 측정하고 있습니다. 금융부채의 발행과 직접 관련되는 거래원가는 최초 인식시 금융부채의 공정가치에 차감하고 있습니다. 다만 당기손익인식금융부채의 발행과 직접 관련되는 거래원가는 발생 즉시 당기손익으로 인식하고 있습니다.

### 1) 기타금융부채

기타금융부채는 유효이자율법을 사용하여 측정된 상각후원가로 후속측정되며, 이자비용은 유효이자율법을 사용하여 인식하고 있습니다.

유효이자율법은 금융부채의 상각후원가를 계산하고 관련 기간에 걸쳐 이자비용을 배분하는 방법입니다. 유효이자율은 금융부채의 기대존속기간이나 (적절하다면) 더 짧은 기간에 지급하거나 수취하는 수수료와 포인트(유효이자율의 주요 구성요소임), 거래원가 및 기타 할증액 또는 할인액을 포함하여 예상되는 미래현금지급액의 현재가치를 최초 인식시 순장부금액과 정확히 일치시키는 이자율입니다.



## 2) 금융부채의 제거

당지점의 의무가 이행, 취소 또는 만료된 경우에만 금융부채를 제거하고 있으며, 지급한 대가와 제거되는 금융부채의 장부금액과의 차이는 당기손익으로 인식하고 있습니다.

### (13) 충당부채

충당부채는 과거의 사건으로 인한 현재의무(법적의무 또는 의제의무)로서, 당해 의무를 이행할 가능성이 높으며 그 의무의 이행에 소요될 금액을 신뢰성 있게 추정할 수 있을 경우에 인식하고 있습니다.

충당부채로 인식하는 금액은 관련된 사건과 상황에 대한 불가피한 위험과 불확실성을 고려하여 현재 의무의 이행에 소요되는 지출에 대한 각 보고기간 말 현재 최선의 추정치입니다. 화폐의 시간가치 효과가 중요한 경우 충당부채는 의무를 이행하기 위하여 예상되는 지출액의 현재가치로 평가하고 있습니다. 할인율은 부채의 고유한 위험과 화폐의 시간가치에 대한 현행 시장의 평가를 반영한 세전 이자율입니다. 시간경과에 따른 충당부채의 증가는 발생시 금융원가로 당기손익에 인식하고 있습니다.

충당부채를 결제하기 위해 필요한 지출액의 일부 또는 전부를 제3자가 변제할 것이 예상되는 경우 당지점이 의무를 이행한다면 변제를 받을 것이 거의 확실하고 그 금액을 신뢰성있게 측정할 수 있는 경우에는 당해 변제금액을 자산으로 인식하고 있습니다.

매 보고기간 말마다 충당부채의 잔액을 검토하고, 보고기간 말 현재 최선의 추정치를 반영하여 조정하고 있습니다. 의무이행을 위하여 경제적효익이 내재된 자원이 유출될 가능성이 더이상 높지 아니한 경우에는 관련 충당부채를 환입하고 있습니다.

#### (14) 퇴직급여비용과 해고급여

당지점은 자격을 갖춘 모든 종업원들을 위해 확정기여형퇴직급여제도를 운영하고 있습니다. 확정기여형퇴직급여제도에 대한 기여금은 종업원이 이에 대하여 지급받을 자격이 있는 용역을 제공한 때 비용으로 인식하고 있습니다. 사외적립자산은 수탁자의 관리 하에서 기금형태로 당지점의 자산들로부터 독립적으로 운용되고 있습니다. 종업원들이 확정기여형의 가득조건을 충족하기 전에 퇴사하는 경우에 당지점이 지불해야 할 기여금은 상실되는 기여금만큼 감소하게 됩니다.

포괄손익계산서에 당기 및 전기 중 인식된 총비용 653,847천원 및 580,923천원은 퇴직급여제도에서 규정하고 있는 비율에 따라 당지점이 퇴직급여제도에 납입할 기여금을 나타내고 있습니다(주석19 참조).

해고급여에 대한 부채는 당지점이 해고급여의 제안을 더 이상 철회할 수 없게 된 날 또는 당지점이 해고급여의 지급을 수반하는 구조조정에 대한 원가를 인식한 날 중 이른 날에 인식하고 있습니다.

#### (15) 공정가치

공정가치는 가격이 직접 관측가능한지 아니면 가치평가기법을 사용하여 추정하는지의 여부에 관계없이 측정일에 시장참여자 사이의 정상거래에서 자산을 매도하면서 수취하거나 부채를 이전하면서 지급하게 될 가격입니다. 자산이나 부채의 공정가치를 추정함에 있어 당지점은 시장참여자가 측정일에 자산이나 부채의 가격을 결정할 때 고려하는 자산이나 부채의 특성을 고려합니다. 기업회계기준서 제1102호 '주식기준보상'의 적용범위에 포함되는 주식기준보상거래, 기업회계기준서 제1017호 '리스'의 적용범위에 포함되는 리스거래, 기업회계기준서 제1002호 '채고자산'의 순실현가능가치 및 기업회계기준서 제1036호 '자산손상'의 사용가치와 같이 공정가치와 일부 유사하나 공정가치가 아닌 측정치를 제외하고는 측정 또는 공시목적상 공정가치는 상기에서 설명한 원칙에 따라 결정됩니다.

또한 재무보고목적상 공정가치 측정에 사용된 투입변수의 관측가능한 정도와 공정가치 측정치 전체에 대한 투입변수의 유의성에 기초하여 다음에서 설명하는 바와 같이 공정가치 측정치를 수준 1, 2 또는 3으로 분류합니다.

- (수준 1) 측정일에 동일한 자산이나 부채에 대한 접근 가능한 활성시장의 (조정되지 않은) 공시가격
- (수준 2) 수준 1의 공시가격 이외에 자산이나 부채에 대해 직접적으로 또는 간접적으로 관측 가능한 투입변수
- (수준 3) 자산이나 부채에 대한 관측 가능하지 않은 투입변수

## (16) 수익인식

### 1) 보험료수익

보험료수익은 보험료의 회수기일이 도래한 때에 수익을 인식하고 있습니다.

### 2) 이자수익

이자수익은 시간의 경과에 따라 유효이자율법으로 인식하고 있습니다. 유효이자율은 금융자산의 예상만기에 걸쳐 수취할 미래현금의 현재가치를 순장부금액과 일치시키는 이자율입니다.

## (17) 외화환산

당지점의 재무제표는 영업활동이 이루어지는 주된 경제환경의 통화(기능통화)로 표시하고 있습니다. 재무제표를 작성하기 위해 당지점의 경영성과와 재무상태는 당지점의 기능통화이면서 재무제표 작성을 위한 표시통화인 '원'으로 표시하고 있습니다.

당지점의 재무제표 작성에 있어서 기능통화 외의 통화(외화)로 이루어진 거래는 거래일의 환율로 기록됩니다. 매 보고기간 말에 화폐성 외화항목은 보고기간 말의 환율로 재환산하고 있습니다. 한편 공정가치로 측정하는 비화폐성 외화항목은 공정가치가 결정된 날의 환율로 재환산하지만, 역사적 원가로 측정되는 비화폐성 외화항목은 재환산하지 않습니다. 화폐성 항목의 외환차이는 발생하는 기간의 당기손익으로 인식하고 있습니다.

## (18) 법인세

법인세비용은 당기법인세와 이연법인세로 구성되어 있습니다.

### 1) 당기법인세

당기 법인세부담액은 당기의 과세소득을 기초로 산정하고 있습니다. 다른 과세기간에 가산되거나 차감될 손익항목 및 비과세 항목이나 손금불인정항목 때문에 과세소득과 포괄손익계산서상 손익은 차이가 발생하고 있습니다. 당지점의 당기 법인세와 관련된 부채는 보고기간 종료일 현재까지 제정되었거나 실질적으로 제정된 세율 및 세법에 근거하여 계산하고 있습니다.

### 2) 이연법인세

이연법인세는 재무제표상 자산과 부채의 장부금액과 과세소득 산출시 사용되는 세무기준액과의 차이인 일시적차이에 대하여 인식하고 있습니다. 이연법인세부채는 일반적으로 모든 가산할 일시적차이에 대하여 인식하고 있으며, 이연법인세자산은 일반적으로 차감할 일시적 차이가 사용될 수 있는 과세소득의 발생가능성이 높은 경우에, 모든 차감할 일시적차이에 대하여 인식하고 있습니다. 그러나 가산할 일시적차이가 영업권을 최초로 인식할 때 발생하거나, 자산 또는 부채가 최초로 인식되는 거래가 사업결합거래가 아니고 거래 당시에 회계이익과 과세소득(세무상결손금)에 영향을 미치지 아니하는 거래에서 발생하는 경우 이연법인세부채는 인식하지 않고 있으며, 또한 차감할 일시적차이가 자산 또는 부채가 최초로 인식되는 거래가 사업결합거래가 아니고 거래 당시 회계이익과 과세소득(세무상결손금)에 영향을 미치지 않는 거래에서 발생하는 경우 이연법인세자산은 인식하지 않습니다.

당지점이 일시적차이의 소멸시점을 통제할 수 있으며, 예측가능한 미래에 일시적 차이가 소멸하지 않을 가능성이 높은 경우를 제외하고는 종속기업 및 관계기업에 대한 투자자산에 관한 가산할 일시적차이에 대하여 이연법인세부채를 인식하고 있습니다. 또한 이러한 투자자산 및 투자지분에 관련된 차감할 일시적차이로 인하여 발생하는 이연법인세자산은 일시적차이의 혜택을 사용할 수 있을 만큼 충분한 과세소득이 발생할 가능성이 높고, 일시적차이가 예측가능한 미래에 소멸할 가능성이 높은 경우에만 인식합니다.

이연법인세자산의 장부금액은 매 보고기간 종료일에 검토하고, 이연법인세자산의 전부 또는 일부가 회수될 수 있을만큼 충분한 과세소득이 발생할 가능성이 더 이상 높지 않은 경우 이연법인세자산의 장부금액을 감소시킵니다.

이연법인세자산과 부채는 보고기간 종료일 현재까지 제정되었거나 실질적으로 제정된 세율 및 세법에 근거하여 당해 부채가 결제되거나 자산이 실현되는 회계기간에 적용될 것으로 예상되는 세율을 사용하여 측정하고 있습니다. 이연법인세자산과 이연법인세부채를 측정할 때에는 보고기간 종료일 현재 당지점이 관련 자산과 부채의 장부금액을 회수하거나 결제할 것으로 예상되는 방식에 따른 법인세효과를 반영하였습니다.

이연법인세자산과 부채는 당지점이 당기법인세자산과 당기법인세부채를 상계할 수 있는 법적으로 집행가능한 권리를 가지고 있으며, 동일한 과세당국에 의해서 부과되는 법인세와 관련하여 과세대상기업이 동일하거나 과세대상기업은 다르지만 당기법인세부채와 자산을 순액으로 결제할 의도가 있거나, 중요한 금액의 이연법인세부채가 결제되거나, 이연법인세자산이 회수될 미래에 각 회계기간마다 자산을 실현하는 동시에 부채를 결제할 의도가 있는 경우에만 상계합니다.

### 3) 당기법인세와 이연법인세의 인식

당기법인세와 이연법인세는 동일 회계기간 또는 다른 회계기간에 기타포괄손익이나 자본으로 직접 인식되는 거래나 사건 또는 사업결합으로부터 발생하는 경우를 제외하고는 수익이나 비용으로 인식하여 당기손익에 포함합니다.

### 3. 중요한 판단과 추정불확실성의 주요 원천

주석 2에서 기술된 당지점의 회계정책을 적용함에 있어서, 경영진은 다른 자료로부터 쉽게 식별할 수 없는 자산과 부채의 장부금액에 대한 판단, 추정 및 가정을 하여야 합니다. 실제 결과는 이러한 추정치들과 다를 수도 있습니다.

추정과 기초적인 가정은 계속하여 검토됩니다. 회계추정에 대한 수정은 그러한 수정이 오직 당해 기간에만 영향을 미칠 경우 수정이 이루어진 기간에 인식되며, 당기와 미래 기간 모두 영향을 미칠 경우 수정이 이루어진 기간과 미래 기간에 인식됩니다.

#### (1) 회계정책을 적용하는 과정에서 내린 중요한 판단

아래 항목들은 추정과 관련된 것(주석 3.(2) 참고)과는 별개인 중요한 판단으로서, 이는 경영진이 당지점의 회계정책을 적용하는 과정에서 내린 것이며, 재무제표에 인식된 금액에 가장 중요한 영향을 미치는 사항입니다.

##### 1) 만기보유금융자산

경영진은 당지점의 자본유지와 유동성요건의 관점에서 만기보유금융자산을 검토하였고, 그 결과 전기말 보유하던 만기보유금융자산을 당기 중 매도가능금융자산으로 전액 재분류하였습니다. 만기보유금융자산의 장부금액은 전기말 현재 62,001,127천원입니다. 만기보유금융자산에 대한 세부내역은 주석 5에 설명되어 있습니다.

#### (2) 추정 불확실성의 주요 원천

차기 회계연도 내에 자산과 부채의 장부금액에 중요한 수정사항을 야기할 수 있는 중요한 위험요소를 가지고 있는 보고기간 말 현재의 미래에 관한 주요 가정 및 기타 추정불확실성의 주요 원천은 다음과 같습니다.

## 1) 금융상품의 공정가치 평가

관측 가능한 시장가격이 없는 금융자산과 금융부채의 공정가치 결정을 위해서는 가치평가 기법들이 요구됩니다. 빈번한 거래가 이루어지지 않고 가격의 투명성이 낮은 금융상품의 경우, 공정가치의 객관성은 낮아지고 유동성, 집중도, 시장요소의 불확실성, 가격결정의 가정 및 기타 위험에 대한 광범위한 판단이 요구됩니다. 경영진은 금융상품의 공정가치 결정에 사용된 평가기법과 가정들이 적절하다고 믿고 있습니다.

## 2) 법인세

당지점은 보고기간말 현재까지의 영업활동의 결과로 미래에 부담할 것으로 예상되는 법인세효과를 최선의 추정과정을 거쳐 당기법인세 및 이연법인세로 인식하였습니다. 하지만 실제 미래 최종 법인세부담을 인식한 관련 자산, 부채와 일치하지 않을 수 있으며, 이러한 차이는 최종 세효과가 확정된 시점의 당기법인세 및 이연법인세자산, 부채에 영향을 줄 수 있습니다.

#### 4. 매도가능금융자산

당기말 현재 매도가능금융자산의 내역은 다음과 같으며, 전기말 현재 보유중인 매도가능금융자산은 없습니다.

(단위: 천원)

구 분	당기말
국공채	77,480,066
특수채	17,290,498
합계	94,770,564

당기 중 연체되거나 손상된 매도가능금융자산은 없습니다. 전기말 현재 만기보유금융자산으로 보유하던 62,001,127천원 가운데 3,415,635천원을 매도하였으며, 이에 따라 보유 중인 모든 만기보유금융자산을 매도가능금융자산으로 재분류하였습니다.

#### 5. 만기보유금융자산

당기말 현재 보유중인 만기보유금융자산은 없으며, 전기말 현재 만기보유금융자산의 내역은 다음과 같습니다.

(단위: 천원)

구 분	전기말
국공채	40,435,174
특수채	21,565,953
합계	62,001,127

당기 중 만기보유금융자산의 보유 의도가 변경됨에 따라 보유 중인 모든 만기보유자산을 매도가능금융자산으로 재분류하였으며, 기준서 제1039호 문단 9에 따라 향후 2개 회계연도까지 금융자산을 만기보유금융자산으로 분류할 수 없습니다.



6. 기타수취채권

당기말 및 전기말 현재 기타수취채권의 내역은 다음과 같습니다.

(단위: 천원)

구 분		당기말	전기말
보험미수금	채권원금	140,814,004	119,339,600
미수수익	채권원금	632,936	562,868
보증금	채권원금	1,555,490	1,355,490
	현재가치할인차금	(21,844)	(34,327)
	소 계	1,533,646	1,321,163
합 계		142,980,586	121,223,631

7. 재보험자산

당기말 및 전기말 현재 재보험자산의 내역은 다음과 같습니다.

(단위: 천원)

구 분	당기말	전기말
지급준비금	27,305,911	22,272,936
미경과보험료적립금	6,917,715	5,975,936
합 계	34,223,626	28,248,872

8. 유형자산

(1) 당기말 및 전기말 현재 유형자산 장부금액의 구성내역은 다음과 같습니다.

(당기말)

(단위: 천원)

구 분	비 품	전산기기	임차시설물	합 계
취득원가	543,958	440,173	87,384	1,071,515
감가상각누계액	(541,898)	(316,042)	(87,384)	(945,324)
장부금액	2,060	124,131	-	126,191

(전기말)

(단위: 천원)

구 분	비 품	전산기기	임차시설물	합 계
취득원가	554,316	416,311	87,384	1,058,011
감가상각누계액	(550,528)	(287,984)	(87,384)	(925,896)
장부금액	3,788	128,327	-	132,115

(2) 당기 및 전기 중 유형자산 장부금액의 변동내역은 다음과 같습니다.

(당기)

(단위: 천원)

구 분	비 품	전산기기	임차시설물	합 계
기초금액	3,788	128,327	-	132,115
취득	-	70,114	-	70,114
처분	(7)	(180)	-	(187)
감가상각비	(1,721)	(74,130)	-	(75,851)
기말금액	2,060	124,131	-	126,191

(전기)

(단위: 천원)

구 분	비 품	전산기기	임차시설물	합 계
기초금액	4,274	158,044	-	162,318
취득	2,237	33,857	-	36,094
처분	(98)	(102)	-	(200)
감가상각비	(2,625)	(63,472)	-	(66,097)
기말금액	3,788	128,327	-	132,115

## 9. 무형자산

(1) 당기말 및 전기말 현재 무형자산 장부금액의 구성내역은 다음과 같습니다.

(당기말)

(단위: 천원)

구 분	소프트웨어	회원권	합 계
취득원가	66,920	1,234,642	1,301,562
감가상각누계액	(66,920)	-	(66,920)
손상차손누계액	-	(601,682)	(601,682)
장부금액	-	632,960	632,960

(전기말)

(단위: 천원)

구 분	소프트웨어	회원권	합 계
취득원가	66,920	1,234,642	1,301,562
감가상각누계액	(66,920)	-	(66,920)
손상차손누계액	-	(601,682)	(601,682)
장부금액	-	632,960	632,960

(2) 당기 및 전기 중 무형자산 장부금액의 변동내역은 다음과 같습니다.

(당기)

(단위: 천원)

구 분	소프트웨어	회원권	합 계
기초금액	-	632,960	632,960
기말금액	-	632,960	632,960

(전기)

(단위: 천원)

구 분	소프트웨어	회원권	합 계
기초금액	3,525	601,599	605,124
취득	-	31,361	31,361
상각비	(3,525)	-	(3,525)
기말금액	-	632,960	632,960

10. 보험계약부채

당기말 및 전기말 현재 보험종류별 보험계약부채의 세부내역 및 각각의 변동내역은 다음과 같습니다.

(단위 : 천원)

구 분		당기			전기		
		기초	전입(환입)	기말	기초	전입	기말
지급준비금	일반	1,441,654	12,134	1,453,788	1,114,189	327,465	1,441,654
	기타특종	32,347,114	6,129,943	38,477,057	29,504,797	2,842,317	32,347,114
	장기	10,757,105	3,923,873	14,680,978	4,337,239	6,419,866	10,757,105
	소계	44,545,873	10,065,950	54,611,823	34,956,225	9,589,648	44,545,873
미경과보험료적립금	일반	308,241	275,685	583,926	184,557	123,684	308,241
	기타특종	10,146,674	1,600,349	11,747,023	8,656,048	1,490,626	10,146,674
	장기	1,482,227	(9,325)	1,472,902	776,120	706,107	1,482,227
	소계	11,937,142	1,866,709	13,803,851	9,616,725	2,320,417	11,937,142
합 계		56,483,015	11,932,659	68,415,674	44,572,950	11,910,065	56,483,015

11. 기타금융부채

당기말 및 전기말 현재 기타금융부채의 내역은 다음과 같습니다.

(단위: 천원)

구 분	당기말	전기말
보험미지급금	144,281,208	122,323,287
미지급금	11,176,561	-
미지급비용	148,033	116,049
합 계	155,605,802	122,439,336

## 12. 복구충당부채

당기 및 전기 중 복구충당부채의 변동내역은 다음과 같습니다.

(단위: 천원)

구 분	당기	전기
기초금액	124,642	122,547
충당부채전입액	2,130	2,095
기말금액	126,772	124,642

## 13. 영업기금

당지점은 2005년 1월 6일에 본점인 RGA Reinsurance Company가 당지점에 최초 영업기금으로 30억원을 납입하였으며, 지급여력비율 충족 목적으로 2008년 3월 21일과 2009년 12월 23일, 2010년 6월 28일과 2011년 6월 24일 본점인 RGA Reinsurance Company가 추가로 각각 300억원, 50억원, 40억원과 100억원을 납입하였습니다.

## 14. 이익잉여금

(1) 당기말 및 전기말 현재 이익잉여금의 구성내역은 다음과 같습니다.

(단위: 천원)

구 분	당기말	전기말
비상위험준비금	25,307,174	25,289,781
대손준비금	29,392	-
처분전이익잉여금	9,468,259	-
합계	34,804,825	25,289,781

(2) 대손준비금

1) 당기말 현재 대손준비금의 내역은 다음과 같으며, 전기말 현재 대손준비금의 내역은 없습니다.

(단위: 천원)

구 분	당기말
대손준비금 기적립액	-
대손준비금 적립예정액	29,392
대손준비금 잔액	29,392

2) 당기 중 대손준비금 적립액과 대손준비금 적립후의 순이익은 다음과 같으며, 전기 중 대손준비금 적립액은 없습니다.

(단위: 천원)

구 분	당 기
당기순이익	9,515,043
대손준비금 적립액	(29,392)
대손준비금 적립후 순이익(주)	9,485,651

(주) 상기 대손준비금 적립후 순이익은 한국채택국제회계기준에 의한 수치는 아니며, 대손준비금 전입액을 당기순이익에 반영하였을 경우를 가정하여 산출된 정보입니다.

(3) 비상위험준비금

1) 당기말 및 전기말 현재 비상위험준비금의 내역은 다음과 같습니다.

(단위: 천원)

구 분	당기말	전기말
비상위험준비금 기적립액	25,289,781	18,885,886
비상위험준비금 적립예정액	17,393	6,403,895
비상위험준비금 잔액	25,307,174	25,289,781

2) 당기 및 전기 중 비상위험준비금 적립액과 비상위험준비금 적립후의 순이익은 다음과 같습니다.

(단위: 천원)

구 분	당 기	전 기
당기순이익	9,515,043	6,403,895
비상위험준비금 적립액	(17,393)	(6,403,895)
비상위험준비금 적립후 순이익(주)	9,497,650	-

(주) 상기 비상위험준비금 적립후 순이익은 한국채택국제회계기준에 의한 수치는 아니며, 비상위험준비금 전입액을 당기순이익에 반영하였을 경우를 가정하여 산출된 정보입니다.

#### 15. 보험료수익 및 보험금비용

당기 및 전기의 보험종류별 보험료수익 및 보험금비용의 내역은 다음과 같습니다.

(단위 : 천원)

보험종류	보험료수익		보험금비용	
	당기	전기	당기	전기
일반	8,946,178	7,025,137	3,437,410	2,069,985
기타특종	229,521,817	191,279,680	145,841,706	126,859,493
장기	45,449,557	39,480,376	28,903,945	25,079,191
합 계	283,917,552	237,785,193	178,183,061	154,008,669

16. 재보험수익 및 재보험비용

당기 및 전기 중 보험종류별 재보험수익 및 재보험비용의 내역은 다음과 같습니다.

(단위: 천원)

보험종류	재보험수익		재보험비용	
	당기	전기	당기	전기
일반	3,903,630	2,542,710	4,482,238	3,512,568
기타특종	100,212,785	84,611,159	114,874,055	95,740,097
장기	16,594,628	14,210,442	22,724,779	19,740,188
합 계	120,711,043	101,364,311	142,081,072	118,992,853

17. 이자수익

당기 및 전기 중 이자수익의 내역은 다음과 같습니다.

(단위: 천원)

구 분	당기	전기
현금및현금성자산	326,199	576,730
매도가능금융자산	1,358,563	-
만기보유금융자산	806,273	1,591,767
기타	12,484	28,092
합 계	2,503,519	2,196,589



18. 금융자산처분손실

당기 중 금융자산처분손실의 내역은 다음과 같으며, 전기 중 금융자산처분손실의 내역은 없습니다.

(단위: 천원)

구 분	당기
만기보유금융자산처분손실	130,581

19. 사업비

당기 및 전기 중 사업비의 내역은 다음과 같습니다.

(단위: 천원)

구 분	당기	전기
급여	7,174,686	6,309,968
퇴직급여	653,847	580,923
복리후생비	714,308	720,368
지급임차료	876,988	899,333
감가상각비	75,851	66,097
지급수수료	428,735	308,104
접대비	368,258	367,130
수재보험수수료	279,375	448,379
수재이익수수료	57,156,691	43,430,442
기타	855,633	740,928
소 계	68,584,372	53,871,672

20. 영업외손익

당기 및 전기 중 영업외손익의 내역은 다음과 같습니다.

(단위: 천원)

구 분	당 기	전 기
영업외수익 :		
잡이익	126,944	-
합 계	126,944	-
영업외비용 :		
유형자산처분손실	188	200
기부금	5,600	3,600
합 계	5,788	3,800

21. 법인세비용

(1) 당기 및 전기의 법인세비용의 주요 구성내역은 다음과 같습니다.

(단위: 천원)

구 분	당 기	전 기
당기법인세비용		
당기법인세부담액(법인세추납액 포함)	2,754,353	1,607,591
이연법인세비용		
일시적차이의 발생 및 소멸로 인한 금액	(485,016)	409,274
자본에 직접 반영된 법인세비용	447,666	-
계속영업과 관련된 법인세비용	2,717,003	2,016,865

(2) 당기 및 전기의 회계이익과 법인세비용의 관계는 다음과 같습니다.

(단위: 천원)

구 분	당기	전기
법인세비용차감전순이익	12,232,046	8,420,760
적용세율(22%)에 따른 법인세비용	2,691,050	1,852,567
조정사항		
단계적 세율의 적용으로 인한 효과	(22,000)	(22,000)
비공제비용으로 인한 효과	47,973	53,606
법인세추납액	-	132,712
최저한세 적용대상 공제감면세액	(20)	(20)
소 계	25,953	164,298
법인세비용	2,717,003	2,016,865

(3) 당기 중 자본에 직접 반영된 법인세비용의 내용은 다음과 같습니다.

(단위: 천원)

구 분	당기		
	반영 전	법인세효과	반영 후
매도가능금융자산평가손실	2,034,845	(447,666)	1,587,179

(4) 당기말 및 전기말 현재 재무상태표에 인식된 이연법인세부채의 내역은 다음과 같습니다.

(당기)

(단위: 천원)

구 분	기초	당기손익에 인식된 금액	기타포괄손익에 인식된 금액	기말
일시적차이에 대한 이연법인세				
만기보유금융자산	239,018	(239,018)	-	-
매도가능금융자산 평가손익	-	-	447,666	447,666
매도가능금융자산 원가조정	-	292,069	-	292,069
미수수익	(118,301)	(15,333)	-	(133,634)
선급비용	192	(13)	-	179
감가상각비	2,658	(2,561)	-	97
기타무형자산손상차손	132,370	-	-	132,370
미지급비용	21,790	5,181	-	26,971
복구충당부채	27,421	469	-	27,890
비상위험준비금	(3,883,053)	(3,444)	-	(3,886,497)
합 계	(3,577,905)	37,350	447,666	(3,092,889)

(전기)

(단위: 천원)

구 분	기초	당기손익에 인식된 금액	기말
일시적차이에 대한 이연법인세			
만기보유금융자산	182,136	56,882	239,018
미수수익	(381,647)	263,346	(118,301)
선급비용	174	18	192
감가상각비	12,136	(9,478)	2,658
기타무형자산손상차손	132,370	-	132,370
미지급비용	36,666	(14,876)	21,790
복구충당부채	26,961	460	27,421
비상위험준비금	(3,177,427)	(705,626)	(3,883,053)
합 계	(3,168,631)	(409,274)	(3,577,905)

22. 특수관계자거래

(1) 당기말 현재 당지점의 특수관계자 현황은 다음과 같습니다.

구 분	특수관계자의 명칭
본점	RGA Reinsurance Company
기타특수관계자	RGA Reinsurance Company(Barbados)

(2) 당기 및 전기 중 특수관계자 거래 내역은 다음과 같습니다.

(단위: 천원)

특수관계자의 명칭	재보험금수익		재보험료비용	
	당기	전기	당기	전기
RGA Reinsurance Company(Barbados)	120,703,763	101,362,231	142,034,409	118,978,985

(3) 당기말 및 전기말 현재 채권·채무잔액은 다음과 같습니다.

(단위: 천원)

특수관계자의 명칭	기타수취채권		기타금융부채	
	당기말	전기말	당기말	전기말
RGA Reinsurance Company(Barbados)	57,074,823	46,099,125	57,282,984	49,043,842

(4) 당기 및 전기 중 주요경영진에 대한 보상내역은 다음과 같습니다.

(단위: 천원)

구 분	당기	전기
단기종업원급여	2,616,757	2,592,368
퇴직급여	988,474	767,837
합 계	3,605,231	3,360,205

23. 금융상품 공정가치

(1) 당기말 현재 재무상태표에서 공정가치로 후속측정되는 금융상품의 공정가치를 공정가치 서열체계 수준별로 분류한 내역은 다음과 같습니다.

(당기)

(단위 : 천원)

구 분		수준 1	수준 2	수준 3	합 계
금융자산	매도가능금융자산	-	94,770,564	-	94,770,564

(2) 당기말 및 전기말 현재 재무상태표에 공정가치로 후속측정되지 않는 금융자산 및 부채의 내역은 다음과 같습니다.

(단위 : 천원)

구 분		당기말		전기말	
		장부금액	공정가치	장부금액	공정가치
금융자산	만기보유금융자산	-	-	62,001,127	62,012,338
	기타수취채권	142,980,586	142,980,586	121,223,631	121,223,631
	합 계	142,980,586	142,980,586	183,224,758	183,235,969
금융부채	기타금융부채	155,605,802	155,605,802	122,439,336	122,439,336

경영진은 재무제표에 상각후원가로 인식되는 금융자산 및 금융부채의 장부금액은 공정가치와 유사하다고 판단하고 있습니다.

(3) 당기말 및 전기말 현재 재무상태표에서 공정가치로 후속측정되지 않는 금융상품의 공정가치를 공정가치 서열체계 수준별로 분류한 내역은 다음과 같습니다.

(당기)

(단위 : 천원)

구 분		수준 1	수준 2	수준 3	합 계
금융자산	기타수취채권	-	-	142,980,586	142,980,586
금융부채	기타금융부채	-	-	155,605,802	155,605,802

(전기)

(단위 : 천원)

구 분		수준 1	수준 2	수준 3	합 계
금융자산	만기보유금융자산	-	62,012,338	-	62,012,338
	기타수취채권	-	-	121,223,631	121,223,631
	합 계	-	62,012,338	121,223,631	183,235,969
금융부채	기타금융부채	-	-	122,439,336	122,439,336

#### 24. 범주별 금융상품

(1) 당기말 및 전기말 현재 금융자산과 금융부채의 범주별 장부금액은 다음과 같습니다.

(당기말)

(단위: 천원)

구 분	대여금및수취채권	매도가능금융자산	상각후원가 측정 금융부채	합 계
(금융자산)				
채무증권	-	94,770,564	-	94,770,564
기타수취채권	142,980,586	-	-	142,980,586
금융자산 합계	142,980,586	94,770,564	-	237,751,150
(금융부채)				
기타금융부채	-	-	155,605,802	155,605,802

(전기말)

(단위: 천원)

구분	대여금및수취채권	만기보유금융자산	상각후원가 측정 금융부채	합계
(금융자산)				
채무증권	-	62,001,127	-	62,001,127
기타수취채권	121,223,631	-	-	121,223,631
금융자산 합계	121,223,631	62,001,127	-	183,224,758
(금융부채)				
기타금융부채	-	-	122,439,336	122,439,336

(2) 당기 및 전기 중 금융자산의 범주별 순손익은 다음과 같으며, 금융부채로 인한 범주별 순손익은 없습니다.

(단위: 천원)

구분	이자수익		금융자산처분손실	
	당기	전기	당기	전기
(금융자산)				
매도가능금융자산	1,358,563	-	-	-
만기보유금융자산	806,273	1,591,767	130,581	-
합계	2,164,836	1,591,767	130,581	-



25. 현금흐름표

(1) 당기와 전기 중 당지점의 비용 및 수익의 조정내역 및 영업활동으로 인한 자산 및 부채의 변동내역은 다음과 같습니다

(단위: 천원)

구 분	당기	전기
1. 손익조정사항	6,392,622	5,914,649
(1) 현금의 유출이 없는 비용 등의 가산:	37,130,284	8,111,238
보험계약부채전입액	34,192,048	5,994,364
감가상각비	75,851	66,097
무형자산상각비	-	3,525
선급임차료상각	12,483	28,092
복구충당부채전입액	2,130	2,095
유형자산처분손실	188	200
금융자산처분손실	130,581	-
법인세비용	2,717,003	2,016,865
(2) 현금의 유입이 없는 수익 등의 차감:	(30,737,662)	(2,196,589)
보험계약부채환입액	28,234,143	-
이자수익	2,503,519	2,196,589
2. 영업활동으로 인한 자산부채의 변동	11,957,685	(495,328)
기타수취채권의 변동	(21,474,403)	(16,592,318)
기타자산의 변동	103,954	59,267
기타금융부채의 변동	33,166,466	16,112,152
기타부채의 변동	161,668	(74,429)

(2) 당기 및 전기의 현금흐름표에 포함되지 않는 주요 비현금 투자활동거래와 비현금 재무활동거래는 다음과 같습니다.

(단위: 천원)

구 분	당기	전기
매도가능금융자산평가손실	(2,034,844)	-
만기보유금융자산의 재분류	77,364,750	-

(3) 현금흐름표상의 현금및현금성자산은 은행 예치금을 포함하며 재무상태표상의 현금및현금성자산과 일치합니다.

(4) 당기 및 전기 중 재무활동에서 발생한 부채의 변동내역은 없습니다.

## 26. 위험관리

### (1) 위험관리 개요

#### 1) 위험관리정책, 전략 및 절차 등 체제 전반에 관한 사항

##### ① 정책

당지점은 보험, 신용, 운영리스크 등 중요한 리스크의 인식, 측정, 평가, 통제, 모니터링을 통해 당지점의 이익이 안정적으로 실현될 수 있도록 지원하고 중장기적으로는 기업가치가 극대화되도록 자산,부채 관점에서 종합적으로 리스크를 관리하는 ALM 정책을 수립/운영하고 있습니다.

##### ② 전략

당지점은 지점 전체의 리스크 수준이 가용자본대비 적정 수준이 유지되도록 리스크 한도를 설정하고 리스크 대비 수익성이 제고되도록 자산/상품 포트폴리오를 모니터링하고 관리하고 있습니다.

### ③ 절차

#### 가. 위험의 인식

보험회사 경영활동에서 발생할 수 있는 보험, 신용, 유동성, 운영을 중요한 리스크로 인식하고 보험, 신용 및 유동성리스크는 재무리스크, 운영은 비재무리스크로 분류하고 있습니다.

#### 나. 위험의 측정 및 평가

당지점은 위험기준자기자본제도(보험업감독규정 제7-2조, 이하 RBC) 기준에 따라 보험, 신용, 운영리스크를 중요한 리스크로 인식하고 금융감독원 RBC기준의 리스크량과 본점 기준의 economic capital model을 통하여 리스크양을 측정 및 관리하고 있습니다.

유동성리스크는 현금수지차비율 및 유동성비율을 관리기준으로 설정하여 유동성리스크의 적정 수준 여부를 정기적으로 측정 및 모니터링하고 있습니다.

#### 다. 위험의 통제

리스크의 회피, 수용, 전가, 경감을 위하여 본점 기준의 적정 수준의 리스크 한도를 설정하고, 이의 초과여부를 상시 모니터링하고 필요한 경우 한도를 조정하거나 비상계획(contingency plan)을 수립하여 운영하고 있습니다. 당지점의 중요한 의사 결정 사항에 대하여는 관련부서와 경영진이 사전에 검토하여 합리적이고 빠른 의사결정을 위한 관리활동을 하고있습니다.

#### 라. 위험의 모니터링/보고

당지점은 리스크를 적정 수준으로 유지하고 당지점 경영에 부정적 영향을 미칠 수 있는 각종 리스크 요인을 정기적으로 모니터링하여 이상징후 발견시 경영진에 보고하여 적절한 조치를 취하고 있습니다.

## 2) 내부 자본적정성평가 및 관리절차에 관한 사항

당지점은 자본적정성을 평가하기 위하여 RBC 비율을 산출하고 있습니다. RBC 기준 지급여력기준금액은 당지점의 리스크를 보험, 신용, 운영리스크로 구분하여 산출하고 있고, 분기별 산출과 향후 추이 등에 대한 예상 등으로 내부 자본적정성을 평가 및 관리하고 있습니다.

## 3) 이사회 및 리스크관리 조직의 구조와 기능

당지점은 정기적인 ARMC(Audit, Risk Management, Compliance) committee의 협의 등을 통하여 경영전략과 부합하는 리스크관리 기본방침, 리스크에 기초한 회사의 주요 경영전략, 회사의 리스크 한도 등 리스크관리 관련 중요한 사항 등을 논의 결정하고 있습니다.

## 4) 리스크관리 체계 구축을 위한 활동

### ① 리스크관리 규정체계

당지점은 위험기준자기자본제도(보험업감독규정제7-2조, 이하 RBC) 기준에 따라 보험, 신용, 운영리스크를 중요한 리스크로 인식하고 금융감독원 RBC기준의 리스크양과 본점 기준의 economic capital model을 통하여 리스크양을 측정 및 관리하고 있습니다. 이 외에 다른 중요 위험등을 risk manual을 통해 규정하여 관리하고 있습니다.

Reinsurance Strategy Paper 를 통하여 리스크 한도를 설정하고 있으며, 투자지침서를 통하여 운용자산별 운용한도 등을 설정하여 운용하고 있습니다.

(2) 보험위험

1) 개념 및 익스포저 현황

① 개념

보험리스크란 보험회사의 고유업무인 보험계약의 인수 및 보험금 지급과 관련하여 발생하는 위험으로 보험가격리스크와 준비금리스크로 구분하고 있습니다. 보험가격리스크란 보험료 산출시 책정된 예정위험률 및 예정사업비율을 초과하여 손실이 발생할 위험으로 보험계약자에게 받은 보험료와 실제 지급된 보험금간의 차이 등으로 인한 손실발생 가능성입니다. 준비금리스크란 사고로 인해 적절한 지급준비금이 부족하여 장래의 실제 보험금지급액을 충당할 수 없게 되는 위험으로 일반손해보험을 대상으로 측정하고 있습니다.

② 익스포저 현황

당기말 및 전기말 현재 보험가격리스크 익스포저 현황은 다음과 같습니다.

(당기말)

(단위 : 천원)

구 분	보유보험료		
	수재(A)	출재(B)	계(A-B)
일반	8,946,178	4,482,238	4,463,940
기타특종	229,521,817	114,874,055	114,647,762
장기	45,449,557	22,724,779	22,724,778
합 계	283,917,552	142,081,072	141,836,480

(전기말)

(단위 : 천원)

구 분	보유보험료		
	수재(A)	출재(B)	계(A-B)
일반	7,025,136	3,512,568	3,512,568
기타특종	191,279,680	95,740,097	95,539,583
장기	39,480,376	19,740,188	19,740,188
합 계	237,785,192	118,992,853	118,792,339

당기말 및 전기말 현재 준비금리스크 익스포저현황은 다음과 같습니다.

(당기말)

(단위 : 천원)

구 분	지급준비금		
	수재(A)	출재(B)	계(A-B)
일반	88,985	44,493	44,492

(전기말)

(단위 : 천원)

구 분	지급준비금		
	수재(A)	출재(B)	계(A-B)
일반	114,593	57,296	57,297

## 2) 측정(인식) 및 관리방법

### ① 보험리스크의 측정

RBC제도 기준의 표준모형에 따라 보험가격위험과 준비금위험으로 구분하여 산출하며, 위험간 독립적이라는 가정 하에 분산효과를 고려하여 보험위험을 산출하고 있습니다. 보험가격위험은 일반손해보험가격위험, 생명보험가격위험 및 장기손해보험가격위험의 합으로 산출하고 있습니다. 준비금리스크는 일반손해보험의 보험상품 구분별 보유지급준비금에 위험계수를 곱하여 산출하고 있습니다.

### ② 관리방법

당지점은 계약 인수 전 위험 요소들에 대한 충분한 사전조사와 계약인수 후 정기적으로 예상손익과 실제손익을 비교하며, 최적의 재보험 보유비율 및 위험 보유한도 등을 관리하고 있습니다.

### 3) 보험가격의 적정성

당지점은 보험가격의 적정성을 위하여 원수사에게 제시하는 재보험 조건은 원수사의 과거 손해율, 원수사 미래 손해율에 대한 전망, 상품 구조, 담보 정의, 보험금 심사 및 언더라이팅 기준, 해약율, 이율, 비용, 세금, 수익성등 여러가지 사항을 고려하여 산정합니다.

### 4) 준비금 적립의 적정성

당지점은 생명보험에 대한 지급준비금 적립의 적정성을 지급보험금 및 발생손해액 진전추이 등 2가지 이상의 방법으로 검증하여 평가하고 있습니다.

## (3) 보험리스크의 집중 및 재보험정책

### 1) 재보험 운영전략 개요

당지점은 재보험운영전략을 수립하였고 이에 의하여 보유/재보험 정책을 운용합니다.

재보험 운영전략은 회사의 기초자산, 보험위험 정도 및 재보험비용 등을 기준으로 적정성 검토 후 수립하며, 다음의 사항이 포함됩니다.

1. 재보험거래의 목적
2. 위험보유 및 재보험 특약출재 계획
3. 재보험자 및 재보험중개사와의 거래안전성
4. 재보험업무의 적정성에 대한 모니터링

재보험 운영전략에 의해 재보험 거래를 시행하는 것을 원칙으로 하며, 보유한도를 초과하여 계약을 인수하는 경우 보유위험의 규모에 따라 경영진의 심의를 거쳐 인수여부를 판단하는 프로세스를 구축하고 있습니다. 이러한 재보험 운영을 통해 적정한 보유한도를 리스크 측면에서 결정하며, 재보험자의 적정성을 함께 고려해 위험 분산의 효과로서 재보험을 활용하고 있습니다.

당기 및 전기 중 재보험사 군별 출재보험료 내역은 다음과 같습니다.

(당기)

(단위: 천원)

구 분	신용등급 투자적격	재무건전성 기준충족	기타우량	확인불능	합계
일반	-	4,482,238	-	-	4,482,238
기타특종	-	114,874,055	-	-	114,874,055
장기	-	22,724,779	-	-	22,724,779
합계	-	142,081,072	-	-	142,081,072

(전기)

(단위: 천원)

구 분	신용등급 투자적격	재무건전성 기준충족	기타우량	확인불능	합계
일반	-	3,512,568	-	-	3,512,568
기타특종	-	95,740,097	-	-	95,740,097
장기	-	19,740,188	-	-	19,740,188
합계	-	118,992,853	-	-	118,992,853

#### (4) 신용위험 관리

##### 1) 개념 및 익스포져 현황

신용리스크란 자산 운용에 있어 파산, 채무재조정 등 차주의 신용악화에 따라 보유자산의 원금 또는 이자의 상환을 받을 수 없어 손실을 입을 위험입니다. 파산 및 신용악화에 의해 발생할 수 있는 신용리스크는 예상손실과 미예상손실로 분리할 수 있습니다.

예상손실이란 부도율, 회수율에 의해 신용리스크 노출자산의 부도발생시 입을 수 있는 손실가능금액에 대한 기대값으로 대손충당금 적립을 통해 관리하며, 미예상손실이란 신용리스크로 인한 손실금액의 변동성에 기인하는 부분으로 당지점은 자본을 통해 미예상손실을 관리하고 있습니다.



신용리스크의 대상자산은 거래상대방의 파산, 채무불이행 등에 의해 가치 또는 손익이 변동하는 예금, 매도가능금융자산, 만기보유금융자산 등의 자산을 포함하고 있습니다.

## 2) 신용위험의 측정 및 관리방법

### ① 측정방법

당지점은 신용위험을 신용리스크 대상자산에 대하여 RBC기준을 이용하여 측정하고 있습니다. RBC 표준모형은 금융감독원 RBC제도에 따른 신용리스크량을 산출하고 적격외부신용평가기관은 국내등급의 경우 한국기업평가, 한국신용평가, 한국신용정보 3개 회사를 사용하고, 해외등급은 S&P, Moody's, A.M.Best 등 공신력있는 신용평가회사를 사용하여 보수적인 관점에서 신용평가회사의 신용등급 중 가장 최저 등급을 적용하여 산출하고 있습니다.

### ② 관리방법

현재 당지점은 일체의 대출 등을 하지 않고 있으며, 자산 운용 역시 투지지침서를 통하여 국고채 위주의 보수적인 운용을 통하여 신용위험에 대한 노출 정도를 최소화하고 있습니다.

3) 신용위험에 대한 노출

① 신용위험에 대한 최대노출정도

당기말 및 전기말 현재 신용위험의 최대노출정도는 다음과 같습니다.

(단위 : 천원)

구 분	당기말	전기말
현금및현금성자산	41,893,129	48,572,129
매도가능금융자산	94,770,564	-
만기보유금융자산	-	62,001,127
보험미수금	5,878,360	5,868,237
재보험자산	34,223,626	28,248,872
보증금	1,533,646	1,321,163
미수수익	632,936	562,868
합 계	178,932,261	146,574,396

4) 유가증권의 신용건전성

당기말 및 전기말 금융자산 중 신용위험에 노출된 채무증권의 신용건전성은 다음과 같습니다.

(단위 : 천원)

구 분	당기말	전기말
연체되지도 않고 손상되지도 않은 유가증권	94,770,564	62,001,127
연체되었으나 손상되지 않은 유가증권	-	-
손상된 유가증권	-	-
합 계	94,770,564	62,001,127

당기말 및 전기말 현재 채무증권의 신용등급별 구성내역은 다음과 같습니다.

(당기말)

(단위 : 천원)

구분	우위형	AAA	AA+-AA-	A+-A-	BBB-미만	무등급	기타	합계
매도가능금융자산	77,480,066	17,290,498	-	-	-	-	-	94,770,564

(전기말)

(단위 : 천원)

구분	우위형	AAA	AA+-AA-	A+-A-	BBB-미만	무등급	기타	합계
만기보유금융자산	40,435,174	21,565,953	-	-	-	-	-	62,001,127

#### 5) 재보험거래 거래상대방 신용리스크 익스포저

당지점은 관계사인 RGA Reinsurance Company (Barbados) Ltd.와 재보험계약을 통하여 출재를 하고 있으며, RGA Reinsurance Company (Barbados) Ltd.는 재무 건전성기준을 충족하고 있습니다. 또한 Lloyd's Syndicate에도 출재를 하고 있으나 그 금액이 미미하고 Lloyd's Syndicate 역시 재무 건전성 기준을 충족하고 있습니다. 2017년 12월말 현재 확인불능한 익스포저는 존재하지 않습니다.

(당기말)

(단위 : 천원)

구분	신용등급 투자적격	재무건전성 기준충족	기타우량	확인불능	합계
해외	출재미경과보험료	-	6,917,715	-	6,917,715
	출재지급준비금	-	27,305,911	-	27,305,911

(전기말)

(단위 : 천원)

구분	신용등급 투자적격	재무건전성 기준충족	기타우량	확인불능	합계
해외	출재미경과보험료	-	5,975,936	-	5,975,936
	출재지급준비금	-	22,272,936	-	22,272,936

(5) 유동성위험관리

1) 유동성위험의 개요

유동성리스크란 자금의 조달, 운용 기간의 불일치 또는 예기치 않은 자금의 유출 등으로 일시적 자금부족 사태가 발생하거나, 자금부족 해소를 위한 고금리 자금의 조달, 보유 유가증권의 불리한 매각 등으로 손실을 입게 될 리스크를 의미하고 있습니다.

당지점의 2017년 12월말 기준 향후 3개월 이내의 자산/부채의 유동성 갭은 37,466,224천원이며, 기간별 유동성 갭도 모두 양(+)의 현금흐름을 보이고 있습니다.

(당기말)

(단위 : 천원)

구 분		3개월이내	3개월 이상 ~6개월 이내	6개월 이상 ~1년 이내	1년 이상	합계
자산	현금및현금성자산	41,893,129	-	-	-	41,893,129
	매도가능금융자산(주)	10,339,382	326,577	20,965,117	73,738,200	105,369,276
	기타수취채권(주)	140,839,515	-	-	1,555,490	142,395,005
	합 계	193,072,026	326,577	20,965,117	75,293,690	289,657,410
부채	기타금융부채	155,605,802	-	-	-	155,605,802
유동성 갭		37,466,224	326,577	20,965,117	75,293,690	134,051,608

(전기말)

(단위 : 천원)

구 분		3개월이내	3개월 이상 ~6개월 이내	6개월 이상 ~1년 이내	1년 이상	합계
자산	현금및현금성자산	48,572,129	-	-	-	48,572,129
	만기보유금융자산(주)	811,025	236,025	1,047,050	67,315,375	69,409,475
	기타수취채권(주)	119,339,600	-	-	1,355,490	120,695,090
	합 계	168,722,754	236,025	1,047,050	68,670,865	238,676,694
부채	기타금융부채	122,439,336	-	-	-	122,439,336
유동성 갭		46,283,418	236,025	1,047,050	68,670,865	116,237,358

(주) 상기 금융자산의 잔여만기 구간별 금액은 할인하지 않은 계약상 원금으로 재무상대표상 금융자산의 장부금액과 차이가 있음.

## 2) 유동성위험의 측정 및 관리방법

- ① 당지점은 현금수지차 및 유동성 비율을 통해 유동성리스크를 관리하고 있습니다.
- ② 현금수지차비율은 보유보험료 대비 보험영업과 보험영업 외의 현금수지차의 비율로 보험회사의 현금흐름 수지차의 적정성을 평가하는 지표입니다.
- ③ 유동성비율이란 만기 3개월 미만 유동자산대비 직전 3개월 평균 지급보험금의 비율로 유동자산 보유규모의 적정성을 평가하는 지표입니다.
- ④ 급격한 보험금지급 상황을 대비하기 위하여 자산의 유동화 가능정도에 따라 구분하고 예금을 포함한 유동성 잔고를 상시 관리하고 있습니다.

## (6) 자본적정성 평가

### 1) 자본적정성 평가 개요

자본적정성 평가란 지속적인 영업활동을 수행하기 위하여 보유한 자산과 부채로 인해 부담하게 되는 요구자본규모와 실제 사용가능한 가용자본의 규모를 비교하여, 적정 자본을 보유하고 있는지 평가하는 것을 의미합니다.

### 2) 자본적정성 평가 관리방법 및 관리지표

당지점은 요구자본(RBC 기준 지급여력기준금액)을 당지점의 리스크를 보험, 신용, 운영위험액으로 구분하여 산출하고 있고, 분기별로 산출결과와 원인 및 대응방안을 경영진에 보고하고 있습니다.

당기말 및 전기말 현재 당지점의 RBC 비율 내용은 다음과 같습니다.

(단위 : % 천원)

구 분		당기말	전기말
지급여력비율(A/B)		250	274
지급여력금액(A)		88,226,506	80,667,220
지급여력기준금액(B)		35,247,943	29,439,059
RBC 기준	보험위험액	31,175,996	25,816,482
	신용위험액	4,001,421	3,912,838
	시장위험액	-	-
	운영위험액	2,839,176	2,377,852