

[경영통일공시자료]

FY2005 경영공시



알지에이리인슈어런스컴파니, 한국지점

1. 일반현황

1-1 선언문

저희 알지에이리인슈어런스 컴파니, 한국지점은 2005년 4월 1일 영업을 개시하여, 여러분들의 성원과 함께 성장하여 영업 1년을 맞게되었습니다.

지난 한해 동안의 애정 어린 관심에 감사드리며, 앞으로 여러분들께 보다 만족스러운 서비스를 제공하기 위해, 한발 짝 더 다가서서 고객님들의 니즈를 충족시켜 드릴 수 있는 회사가 되도록 노력하겠습니다.

아울러 본 공시는 여러분들에게 저희 지점의 경영 전반에 관련된 내용을 알려드리기 위한 것으로, 관련 법규에 따라 사실에 근거하여 성실하게 작성하였습니다.

감사합니다.

2006년 6월 30일
알지에이리인슈어런스컴파니, 한국지점
CEO 다니엘 코세트

1-2 경영 방침

1) 경영 이념

선별된 세계 시장의 우수한 회사들에게 생명 재보험과 상품개발 서비스를 제공하며, 효과적인 재보험 솔루션, 혁신적인 재보험 상품서비스 그리고 우수한 임의 재보험 계약 심사 지원을 통해서 고객의 니즈에 부응

2) 경영 비전

고객들의 미래 번영과 발전을 위해 필수적이라고 여겨지는 상품, 서비스 및 아이디어를 지닌 세계적인 생명 재보험사의 선두주자 진입

1-3 연혁, 추이

| | |
|------------|----------------------|
| 2002. 7.11 | 서울주재원 사무소 설치 |
| 2004.11.12 | 지점 예비허가 획득(금융감독위원회) |
| 2004.12.20 | 한국지점 설립 |
| 2005. 1. 6 | 영업 기금 30억 도입 |
| 2005. 3.25 | 한국지점 본허가 획득(금융감독위원회) |
| 2005. 4. 1 | 영업 개시 |

1-4 보험계약시 유의사항

해당사항 없음

1-5 조직

1) 조직도

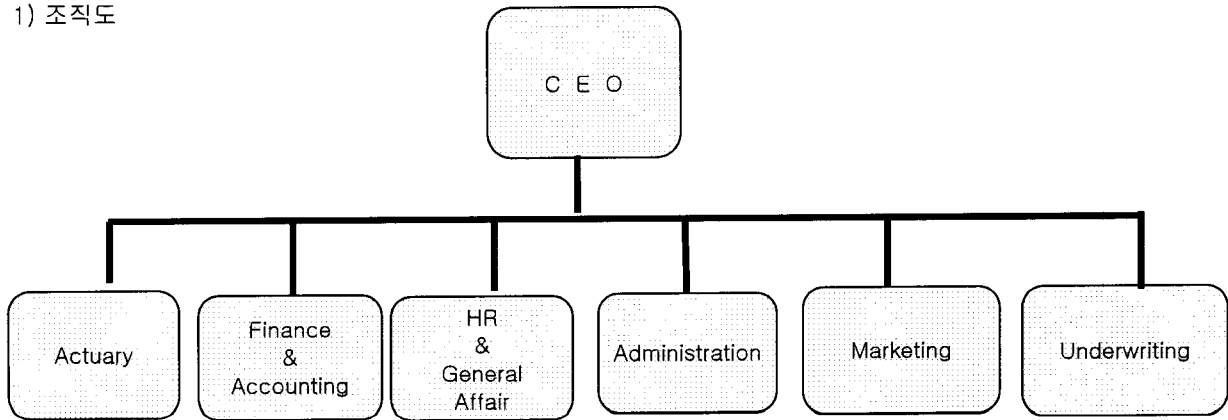

2) 영업조직

해당사항 없음

1-6 임직원 현황

| 구 분 | 임 원 | 직 원 | 계 |
|-----|-----|-----|----|
| 남 | 1 | 9 | 10 |
| 여 | | 4 | 4 |
| 계 | 1 | 13 | 14 |

1-7 모집조직 현황

해당사항 없음

1-8 자회사

해당사항 없음

1-9 영업기금

30억원

1-10 대주주

해당사항 없음

1-11 주식소유현황

해당사항 없음

1-12 계약자배당

해당사항 없음

1-13 주주배당

해당사항 없음

1-14 주식매수선택권 부여내용

해당사항 없음

2. 경영 실적

2-1 개요

(단위 : 천원)

| 구분 | 2005년 | 2004년 |
|---------|-------------|-----------|
| 수재보험료 | 41,877,305 | |
| 수재보험금 | 30,674,906 | |
| 순사업비 | 1,692,157 | 28,380 |
| 장기환급금 | | |
| 총 자산 | 16,637,120 | 3,446,912 |
| 보험계약준비금 | 342,497 | |
| 당기순손익 | (1,050,454) | (10,674) |

2-2 손익발생원천별 실적

(단위 : 천원)

| 구분 | | 2005년 | 2004년 | 증감 |
|----------------|----------|-------------|----------|-------------|
| 보험 부문 | 보험영업손익 | (999,841) | (28,380) | (971,461) |
| | (보험수익) | 72,170,569 | | 72,170,569 |
| | (보험비용) | 73,170,410 | 28,380 | 73,142,030 |
| 투자 부문 | 투자영업손익 | 293,057 | 17,765 | 275,292 |
| | (투자영업수익) | 295,097 | 17,765 | 277,332 |
| | (투자영업비용) | 2,040 | | 2,040 |
| 책임준비금전입액 | | 275,715 | | 275,715 |
| 비상위험준비금전입액 | | 66,782 | | 66,782 |
| 영업손익 | | (1,049,281) | (10,615) | (1,038,666) |
| 기타 부문 | 기타손익 | (1,172) | (59) | (1,113) |
| | (기타수익) | 193 | | 193 |
| | (기타비용) | 1,365 | 59 | 1,306 |
| 특별 계정 부문 | 특별계정손익 | | | |
| | (특별계정수익) | | | |
| | (특별계정비용) | | | |
| 경상손익 | | (1,050,454) | (10,674) | (1,039,780) |
| 특별이익 | | | | |
| 특별손실 | | | | |
| 법인세비용 | | | | |
| 당기순손익 | | (1,050,454) | (10,674) | (1,039,780) |

3. 재 무 상 황

3-1 개요

1) 일반계정

(단위 : 천원)

| 구분 | | 2005년도 | | 2004년도 | |
|--------|-----------|------------|------|-----------|------|
| | | | 구성비 | | 구성비 |
| 자 산 | 현금 및 예치금 | 7,217,421 | 43% | 3,013,307 | 87% |
| | 단기매매증권 | | | | |
| | 매도가능증권 | | | | |
| | 만기보유증권 | 1,429,925 | 9% | | |
| | 지분법적용투자주식 | | | | |
| | 대출채권 | | | | |
| | 부동산 | | | | |
| | 고정자산 | 108,549 | 1% | 190,372 | 6% |
| | 기타자산 | 7,881,225 | 47% | 243,233 | 7% |
| | 자산총계 | 16,637,120 | 100% | 3,446,912 | 100% |
| 부 채 | 책임준비금 | 275,715 | 2% | | |
| | 계약자지분조정 | | | | |
| | 비상위험준비금 | 66,782 | 0% | | |
| | 기타부채 | 14,355,750 | 86% | 457,586 | 13% |
| | 부채총계 | 14,698,247 | 88% | 457,586 | 13% |
| 자본 | 자본총계 | 1,938,873 | 12% | 2,989,326 | 87% |
| | 부채 및 자본총계 | 16,637,120 | 100% | 3,446,912 | 100% |

2) 특별계정

해당사항 없음

3-2 대출금운용

해당사항 없음

3-3 유가증권투자 및 평가손익

해당사항 없음

3-4 부동산 보유현황

해당사항 없음

3-5 보험계약준비금 적립

(단위 : 천원)

| 구 분 | 2005년 | 2004년 |
|----------------------|---------|-------|
| 1. 책임준비금 | 275,715 | |
| 보험료적립금 | | |
| 지급준비금 | 182,038 | |
| 미경과보험료적립금 | 93,677 | |
| 계약자배당 준비금 | | |
| 계약자이익배당준비금 | | |
| 재보험료적립금 (출재보험준비금) | | |
| 2. 비상위험준비금 | 66,782 | |
| 합 계 | 342,497 | |

3-6 외화자산·부채

1) 형태별 현황

해당사항 없음

2) 국가별 주요자산운용 현황

해당사항 없음

3) 포지션 현황

해당사항 없음

3-7 대손상각 및 대손충당금

해당사항 없음

3-8 부실대출 현황

해당사항 없음

3-9 파생금융상품 현황

해당사항 없음

3-10 자산증권화 현황

해당사항 없음

3-11 보험계약 현황

해당사항 없음

3-12 재보험 현황

1) 국내 재보험거래현황

(단위 : 천원)

| 구 분 | | 2005년 | 2004년 | 전년대비 증감액 |
|--------------|---------|------------|-------|------------|
| 수 재 | 수입보험료 | 41,877,305 | | 41,877,305 |
| | 지급수수료 | 226,993 | | 226,993 |
| | 지급보험금 | 30,674,906 | | 30,674,906 |
| | 수지차액(A) | 10,975,406 | | 10,975,406 |
| 출 재 | 지급보험료 | | | |
| | 수입수수료 | | | |
| | 수입보험금 | | | |
| | 수지차액(B) | | | |
| 순수지 차액 (A+B) | | 10,975,406 | | 10,975,406 |

2) 국외 재보험거래현황

(단위 : 천원)

| 구 분 | | 2005년 | 2004년 | 전년대비 증감액 |
|--------------|---------|-------------|-------|-------------|
| 수 재 | 수입보험료 | | | |
| | 지급수수료 | | | |
| | 지급보험금 | | | |
| | 수지차액(A) | | | |
| 출 재 | 지급보험료 | 39,651,244 | | 39,651,244 |
| | 수입수수료 | 1,152,103 | | 1,152,103 |
| | 수입보험금 | 29,141,161 | | 29,141,161 |
| | 수지차액(B) | (9,357,980) | | (9,357,980) |
| 순수지 차액 (A+B) | | (9,357,980) | | (9,357,980) |

4. 경영 지표

| 항목번호 | 구 분 | | 2005년 | 2004년 |
|------|------------|---------------|--------|--------|
| 4-1 | 자본 적정성 | 지급여력비율 | 456.48 | |
| 4-2 | 자 산 건전성 | 부실자산비율 | | |
| | | 위험가중자산비율 | 14.64 | |
| | | 대손충당금적립율 | | |
| 4-3 | 수익성 | 손해율 | 80.49 | |
| | | 순사업비율 | 79.36 | |
| | | 일반계정자산이익율 | 5.00 | |
| | | ROA | -9.94 | -0.64 |
| | | ROE | -35.13 | -0.73 |
| 4-4 | 유동성 | 유동성비율 | 55.00 | |
| | | 현금수지차비율 | 272.29 | |
| 4-5 | 생산성 | 임직원당거수원수보험료 | | |
| | | 보험설계사당거수원수보험료 | | |
| | | 대리점당거수원수보험료 | | |
| 4-6 | 기타지표 | 퇴직급여충당금비율 | 100.00 | 100.00 |

4-7 신용평가등급 (2005년 12월 기준)

| 신용평가회사 | S & P | Moody's | A.M. Best |
|--------|------------------|----------|--------------|
| 등급 | AA-(Very Strong) | A1(Good) | A+(Superior) |

5. 위험 관리

5-1 개요

보험회사 경영상 발생할 수 있는 제반 리스크를 관리하고 통제하기 위하여 조직 및 방법을 규정하고 이를 수행하기 위하여 위험관리기준을 운영한다.

5-2 보험위험관리

1) 보험위험의 개념

이상사태의 발생이나 경제환경 등의 변화에 의해 재보험료 설정시 예상한 수준을 초과하여 재보험금 등이 지급되는 등의 위험을 말한다.

2) 관리방법 및 내용

Risk Management Manual 에 의거하여 관리

5-3 신용위험 관리

1) 신용위험의 개념

거래 상대방의 재무상황 악화등으로 인해, 당초 약정한 대로 상환할 수 없게 되는 채무불이행등으로 인하여 발생하는 손실 위험 또는 그 위험에 대한 노출 상당액

2) 관리방법 및 내용

Risk Management Manual 및 Cash Flow Management and Investment Policies 에 의거하여 관리

5-4 시장위험 관리

1) 시장위험의 개념

금리, 주가, 환율 등 시장가격 변동에 따른 손실위험을 말한다.

2) 관리방법 및 내용

Risk Management Manual 에 의거하여 관리

5-5 유동성위험 관리

1) 유동성위험의 개념

자산과 부채의 만기가 크게 불일치하거나 예상치 못한 자금흐름에 대응하는 과정에 따른 손실위험을 말한다.

2) 관리방법 및 내용

Risk Management Manual 에 의거하여 관리

6. 기 타 경 영 현 황

6-1 자회사 경영실적

해당사항 없음

6-2 타금융기관과의 거래내역

해당사항 없음

6-3 내부통제

1) 준법감시인의 변동

- 변경전 : 김현주
- 변경후 : 김찬욱
- 변경사유 : 퇴직으로 인한 변경

2) 내부통제기준

Compliance Manual 에 의거하여 관리

6-4 기관경고 및 임원 문책사항

해당사항 없음

6-5 수시공시 사항

해당사항 없음

6-6 임직원대출잔액

해당사항 없음

6-7 사외이사 등에 대한 대출 및 기타거래 내역

해당사항 없음

6-8 기부금현황

특이사항 없음

6-9 민원발생현황

해당사항 없음

7. 재 무 제 표

7-1 감사보고서

외부 감사인의 감사보고서

알지에이리인슈어런스컴파니, 한국지점

본 감사인은 첨부된 알지에이리인슈어런스컴파니, 한국지점(이하 “지점”)의 2006년 3월 31일 현재의 대차대조표와 동일로 종료되는 회계연도의 손익계산서 및 현금흐름표를 감사하였습니다. 이 재무제표를 작성할 책임은 지점 경영자에게 있으며, 본 감사인의 책임은 동 재무제표에 대하여 감사를 실시하고 이를 근거로 이 재무제표에 대하여 의견을 표명하는 데 있습니다. 비교표시된 2005년 3월 31일로 종료되는 회계연도의 재무제표는 감사받지 아니한 것입니다.

본 감사인은 대한민국의 회계감사기준에 따라 감사를 실시하였습니다. 이 기준은 본 감사인이 재무제표가 중대하게 왜곡표시 되지 아니하였다는 것을 합리적으로 확신하도록 감사를 계획하고 실시할 것을 요구하고 있습니다. 감사는 재무제표상의 금액과 공시내용을 뒷받침하는 감사증거에 대하여 시사의 방법을 적용하여 검증하는 것을 포함하고 있습니다. 또한 감사는 재무제표의 전반적인 표시내용에 대한 평가뿐만 아니라 재무제표 작성을 위해 경영자가 적용한 회계원칙과 유의적 회계추정에 대한 평가를 포함하고 있습니다. 본 감사인이 실시한 감사가 감사의견 표명을 위한 합리적인 근거를 제공하고 있다고 본 감사인은 믿습니다.

본 감사인의 의견으로는 상기 재무제표는 알지에이리인슈어런스컴파니, 한국지점의 2006년 3월 31일 현재의 재무상태와 동일로 종료되는 회계연도의 경영성과 그리고 현금흐름의 내용을 대한민국에서 일반적으로 인정된 회계처리기준에 따라 중요성의 관점에서 적정하게 표시하고 있습니다.

안 진 회 계 법 인
대표이사 공인회계사 양 승 우

2006년 4월 28일

대 차 대 조 표

제 2 기 2006년 3월 31일 현재

제 1 기 2005년 3월 31일 현재

알지에이리인슈어런스컴파니, 한국지점

(단위 : 원)

| 과 목 | 제 2 기 | | 제 1 기 | |
|--------------------|---------------|-----------------|--------------|-----------------|
| 자 산 | | | | |
| I. 현 금 및 예 치 금 | | (7,217,421,362) | | (3,013,306,801) |
| 1. 현 금 과 예 금 | | 7,217,421,362 | | 3,013,306,801 |
| II. 만 기 보 유 증 권 채 | | (1,429,924,796) | | - |
| 1. 국 공 채 | | 1,429,924,796 | | - |
| III. 고 정 자 산 | | (108,548,649) | | (190,372,243) |
| (1) 유 형 자 산 | | (104,601,032) | | (189,489,128) |
| 1. 비 품 | 183,241,060 | | 175,898,010 | |
| 감 가 상 각 누 계 액 | (105,012,916) | 78,228,144 | (23,137,660) | 152,760,350 |
| 2. 전 산 기 기 | 54,879,577 | | 41,970,777 | |
| 감 가 상 각 누 계 액 | (28,506,689) | 26,372,888 | (5,241,999) | 36,728,778 |
| (2) 무 형 자 산 | | (3,947,617) | | (883,115) |
| 1. 컴 퓨 터 소 프 트 웨 어 | | 3,947,617 | | 883,115 |
| IV. 기 타 자 산 | | (7,881,224,841) | | (243,233,390) |
| 1. 보 험 미 수 금 | | 7,485,396,556 | | - |
| 2. 보 증 금 | | 237,365,350 | | 236,575,350 |
| 3. 미 수 수 익 | | 130,462,935 | | 4,458,040 |
| 4. 선 급 비 용 금 | | 28,000,000 | | - |
| 5. 선 급 금 | | - | | 2,200,000 |
| 자 산 총 계 | | 16,637,119,648 | | 3,446,912,434 |

| 과 목 | 제 2 기 | | 제 1 기 | |
|--|-------|------------------|-------|-----------------|
| | | | | |
| 부 채 | | | | |
| Ⅰ.책 임 준 비 금 | | (275,714,827) | | - |
| (출 재 보 험 준 비 금) | | -5,238,581,724 | | - |
| 1. 지 급 준 비 금 | | 3,640,757,463 | | - |
| 2. 미 경 과 보 험 료 적 립 금 | | 1,873,539,088 | | - |
| Ⅱ.비 상 위 험 준 비 금 | | (66,781,826) | | - |
| Ⅲ.기 타 부 채 | | (14,355,750,334) | | (457,586,126) |
| 1. 보 험 미 지 급 금 | | 14,077,989,496 | | - |
| 2. 미 지 급 금 | | 51,261,343 | | 457,586,126 |
| 3. 미 지 급 비 용 | | 48,735,307 | | - |
| 4. 예 수 금 | | 77,611,420 | | - |
| 5. 퇴 직 급 여 총 당 금 | | 100,152,768 | | - |
| 부 채 총 계 | | 14,698,246,987 | | 457,586,126 |
| 자 본 | | | | |
| Ⅰ. 영 업 기 금 | | (3,000,000,000) | | (3,000,000,000) |
| 1. 영 업 기 금 | | 3,000,000,000 | | 3,000,000,000 |
| Ⅱ. 결 손 금 | | (-1,061,127,339) | | (-10,673,692) |
| 1. 차 기 이 월 결 손 금 | | -1,061,127,339 | | -10,673,692 |
| (당기순손실: 당기:1,050,453,647원 전기: 10,673,692원) | | | | |
| 자 본 총 계 | | 1,938,872,661 | | 2,989,326,308 |
| 부 채 와 자 본 총 계 | | 16,637,119,648 | | 3,446,912,434 |

7-3 손익계산서

(보험업 회계처리 준칙)

손 익 계 산 서

제 2 기 2005년 4월 1일부터 2006년 3월 31일까지
 제 1 기 2004년 12월 20일(지점설립일)부터 2005년 3월 31일까지

알지에이리인슈어런스컴파니, 한국지점

(단위 : 원)

| 과 목 | 제 2 기 | | 제 1 기 | |
|------------------------|----------------|-----------------|------------|--------------|
| | | | | |
| I. 영 업 수 익 | | 72,465,666,387 | | 17,764,841 |
| 1. 보 험 료 수 익 | 41,877,305,113 | | - | |
| 2. 재 보 험 금 수 익 | 30,293,264,223 | | - | |
| 3. 이 자 수 익 | 295,097,051 | | 17,764,841 | |
| II. 영 업 비 용 | | 73,514,947,586 | | 28,379,659 |
| 1. 책 임 준 비 금 전 입 액 | 275,714,827 | | - | |
| 2. 비 상 위 험 준 비 금 전 입 액 | 66,781,826 | | - | |
| 3. 보 험 금 비 용 | 30,674,906,399 | | - | |
| 4. 재 보 험 료 비 용 | 39,651,244,239 | | - | |
| 5. 사 업 비 | 2,844,260,429 | | 28,379,659 | |
| 6. 재 산 관 리 비 | 2,039,866 | | - | |
| III. 영 업 손 실 | | (1,049,281,199) | | (10,614,818) |
| IV. 영 업 외 수 익 | | 193,050 | | - |
| 1. 영 업 외 잡 이 익 | 193,050 | | - | |
| V. 영 업 외 비 용 | | 1,365,498 | | 58,874 |
| 1. 무 형 자 산 상 각 비 | 1,335,498 | | 58,874 | |
| 2. 기 부 금 | 30,000 | | - | |
| VI. 법인세비용 차감전 순손실 | | (1,050,453,647) | | (10,673,692) |
| VII. 법 인 세 비 용 | | - | | - |
| VIII. 당 기 순 손 실 | | (1,050,453,647) | | (10,673,692) |

7-4 이익잉여금 (결손금) 처분계산서

해당사항 없음

7-5 현금흐름표

(보험업 회계처리 준칙)

현금흐름표

제 2 기 2005년 4월 1일부터 2006년 3월 31일까지
 제 1 기 2004년 12월 20일(지점설립일)부터 2005년 3월 31일까지
 (감사보고서용)

알지에이리인슈어런스컴파니, 한국지점

(단위 : 원)

| 과 목 | 제 2 기 | | 제 1 기 | |
|---------------------------|-----------------|-----------------|--------------|-------------|
| 1. 영업활동으로 인한 현금흐름 | | 5,639,417,647 | | 21,045,851 |
| 1. 당 기 순 손 실 | (1,050,453,647) | | (10,673,692) | |
| 2. 현금의 유출이 없는 비용 등의 가산 | 517,735,550 | | 28,438,533 | |
| 감가상각비 | 105,139,946 | | 28,379,659 | |
| 무형자산상각비 | 1,335,498 | | 58,874 | |
| 퇴직급여 | 68,763,453 | | - | |
| 지급준비금전입 | 182,037,873 | | - | |
| 책임준비금전입액 | 93,676,954 | | - | |
| 비상위험준비금전입액 | 66,781,826 | | - | |
| 3. 현금의 유입이 없는 수익 등의 차감 | (17,073,560) | | - | |
| 이자수익 | 17,073,560 | | - | |
| 4. 영업활동으로 인한 자산·부채의 변동 | 6,189,209,304 | | 3,281,010 | |
| 보험미수금의 증가 | (7,485,396,556) | | - | |
| 미수수익의 증가 | (126,004,895) | | (4,458,040) | |
| 선급비용의 감소 | 2,838,357 | | - | |
| 보험미지급금의 증가 | 14,077,989,496 | | - | |
| 미지급금의 감소(증가) | (383,551,725) | | 9,939,050 | |
| 미지급비용의 증가 | 48,735,307 | | - | |
| 예수금의 증가 | 77,611,420 | | - | |
| 퇴직금지급액 | (23,012,100) | | - | |
| 선급금의 증가 | - | | (2,200,000) | |
| II. 투자활동으로 인한 현금흐름 | | (4,435,303,086) | | (7,739,050) |
| 1. 투자활동으로 인한 현금유출액 | (4,435,303,086) | | (7,739,050) | |
| 제예금의 증가 | 3,000,000,000 | | - | |
| 만기보유증권취득 | 1,412,851,236 | | - | |
| 비품의 취득 | 7,343,050 | | 919,050 | |
| 전산기기취득 | 12,908,800 | | 6,820,000 | |
| 무형자산취득 | 2,200,000 | | - | |

| 과 목 | 제 2 기 | | 제 1 기 | |
|--------------------|-------|---------------|---------------|---------------|
| | | | | |
| III.재무활동으로인한현금흐름 | | - | | 3,000,000,000 |
| 1.재무활동으로인한현금유입액 | - | | 3,000,000,000 | |
| 영업기금 | - | | 3,000,000,000 | |
| IV.현금의증가(I+II+III) | | 1,204,114,561 | | 3,013,306,801 |
| V.기초의현금 | | 3,013,306,801 | | - |
| VI.기말의현금(주석12) | | 4,217,421,362 | | 3,013,306,801 |

7-6 주석사항

1) 일반사항

알지에이리인슈어런스컴파니, 한국지점(이하 " 당 지점 ")은 미국 미주리주에 소재한 RGA Reinsurance Company 의 한국지점으로, 생명보험의 재보험업무를 주목적사업으로 2004 년 12 월 20 일 설립되었으며, 2005 년 3 월 25 일에 금융감독원 보험감독국의 허가를 받아 2005 년 4 월 1 일부터 영업을 시작하였습니다.

2) 중요한 회계처리방침의 요약

당 지점의 재무재표는 보험업회계처리준칙을 포함한 대한민국에서 일반적으로 적용되는 회계원칙 및 보험업법에 의한 보험업감독규정에 따라 작성되었으며, 그 중요한 회계처리방침은 다음과 같습니다.

(1) 유가증권

유가증권의 취득원가는 유가증권 취득을 위하여 제공한 대가의 시장가격(제공한 대가의 시장가격이 없는 경우에는 취득한 유가증권의 시장가격)에 취득부대비용을 포함한 가격으로 측정하고, 이에 총평균법(또는 이동평균법)을 적용하여 산정하고 있습니다.

대차대조표일 현재 지점이 보유하고 있는 유가증권은 전액 만기보유 목적의 채무증권으로서, 상각후취득원가로 평가하여 대차대조표에 표시하고 있으며, 상각후취득원가로 측정할 때에는 취득원가와 만기액면가액의 차이를 상환기간에 걸쳐 유효이자율법에 의하여 상각하여 취득원가와 이자수익에 가감하고 있습니다.

(2) 유형자산의 평가 및 감가상각방법

당 지점은 유형자산을 취득원가로 평가하고 있으며, 유형자산의 취득 또는 완성후의 지출이 가장 최근에 평가된 성능수준을 초과하여 미래 경제적 효익을 증가시키는 지출은 자본적 지출로, 당해자산의 원상을 회복시키거나 능률유지를 위한 지출은 수익적 지출로 처리하고 있습니다.

한편, 유형자산에 대한 감가상각비는 유형자산의 경제적 효익이 발생하는 기간(4년)동안 정률법에 의하여 계상되고 있습니다.

(3) 무형자산의 평가 및 상각방법

당 지점은 무형자산을 취득원가로 평가하고 있으며, 당해 자산의 사용가능한 시점부터 4년의 내용연수를 적용하여 정액법에 의해 산정된 상각액을 직접 차감한 잔액으로 표시하고 있습니다.

(4) 책임준비금

1 지급준비금

보험업감독업무시행세칙 제4-3조의 2에 정하는 방법에 따라 대차대조표일 현재 보험금등의 지급사유가 발생한 계약에 대하여 보험금, 환급금 또는 계약자배당금에 관하여 분쟁(금융분쟁조정위원회에 계류중인 것에 한함) 또는 소송에 계류중인 금액과 이미 보험금지급사유가 발생하였으나 보험금 지급 금액의 미확정으로 인하여 아직 지급되지 아니한 금액을 지급준비금으로 적립하고 있습니다. 한편, 당 지점은 미보고발생손해액을 추정함에 있어 보험감독업무 시행세칙 제4-3조의 2에 의하여 대차대조표일 이전 1년간 위험보험료의 6%(생명보험)를 지급준비금으로 가산, 기록하고 있습니다.

2 미경과보험료적립금

당 지점은 보험업감독업무시행세칙 제4-10조에 정하는 방법에 따라 각 보험종목에 대하여 납입기일이 당기에 속하는 수입보험료 중에서 대차대조표일 현재 미경과기간에 해당되는 보험료를 미경과보험료적립금으로 적립하고 있습니다.

(5) 비상위험준비금

당 지점은 보험업감독규정 제6-18조에 의거 예정손해율을 초과하는 비상위험에 대비하기 위하여 대차대조표일 이전 1년간 경과보험료의 50%에 달할 때까지 보험종목별 보유보험료에 보험감독규정 별표 19에서 정한 적립기준율을 곱하여 산출한 금액을 비상위험준비금으로 적립하고 있습니다. 한편, 비상위험준비금은 결손보전을 위해서만 사용할 수 있는 바 보험종목별로 경과손해율이 80%를 초과하는 경우 그 초과부분에 해당하는 금액과 이익잉여금을 초과하는 결손보전을 위한 경우 그 초과하는 결손금액을 한도로 환입하여 사용할 수 있습니다.

(6) 퇴직급여충당금

당 지점은 임직원 퇴직금지급규정에 따라 대차대조표일 현재 1년이상 근속한 전 임직원이 일시에 퇴직할 경우에 지급하여야 할 퇴직금 총 추계액을 퇴직급여충당금으로 설정하고 있습니다.

한편, 당기에 실제 지급된 퇴직금은 23,012,100원이며 전기에는 없습니다.

(7) 수익인식기준

당 지점은 보험료의 회수기일이 도래한 때 수익을 인식하며, 예금과 대출채권 및 유가증권 등과 관련한 이자수익은 기간의 경과에 따라 인식하고 있습니다.

(8) 외화거래의 환산

당 지점은 모든 외화거래를 거래 당시의 환율에 의하여 원화로 환산·기록하고 있는 바, 이들 거래의 결과로 발생하는 외환차손익은 기간손익으로 인식하고 있습니다.

(9) 법인세등

당 지점은 주식회사의외부감사에관한법률의 적용대상이 아니므로 기업회계기준서 제14호 "중소기업 회계처리특례"를 준용하여 이연법인세를 계상하지 않고 있으며, 법인세 등에 계상된 금액은 법인세법 등의 법령에 의하여 당해 사업연도에 부담할 법인세 및 법인세에 부가되는 세액의 합계액입니다. 한편, 당기 및 전기 중 발생한 법인세 비용은 없습니다.

3) 만기보유증권

당 지점은 당기 중 액면가액 1,500,000,000원의 국민주택채권을 1,412,851,236원에 취득하였습니다. 동 채권은 만기가 2010년 1월 31일로서 당기말 현재 장부가액(상각 후 원가)은 1,429,924,796원입니다. 한편, 당기 중 동 유가증권에서 발생한 이자수익은 60,579,326원 입니다.

4) 유형자산

당기 및 전기 중 당 지점의 유형자산의 장부가액 변동내용은 다음과 같습니다.

<당 기>

| | | (단위 : 원) | | | | |
|---------|-------------|------------|----|-------------|-------------|--|
| 구 분 | 기초 | 취득 | 처분 | 감가상각비 | 기말 | |
| 비 품 | 152,760,350 | 7,343,050 | - | 81,875,256 | 78,228,144 | |
| 전 산 기 기 | 36,728,778 | 12,908,800 | - | 23,264,690 | 26,372,888 | |
| 합 계 | 189,489,128 | 20,251,850 | - | 105,139,946 | 104,601,032 | |

<전 기 : 감사받지 않음>

| | | (단위 : 원) | | | | |
|---------|----|-------------|----|------------|-------------|--|
| 구 분 | 기초 | 취득(주1) | 처분 | 감가상각비 | 기말 | |
| 비 품 | - | 175,898,010 | - | 23,137,660 | 152,760,350 | |
| 전 산 기 기 | - | 41,970,777 | - | 5,241,999 | 36,728,778 | |
| 합 계 | - | 217,868,787 | - | 28,379,659 | 189,489,128 | |

(주1) 전기 취득금액에는 자산양수도에 따른 비품취득금액과 전산기기취득금액이 각각 174,978,960 원과 35,150,777 원 포함되어 있음.

5) 무형자산

당기 및 전기 중 당 지점의 무형자산의 장부가액 변동내용은 다음과 같습니다.

<당 기>

| (단위 : 원) | | | | |
|----------|---------|-----------|-----------|-----------|
| 구 분 | 기 초 | 취 득 | 무형자산상각비 | 기 말 |
| 컴퓨터소프트웨어 | 883,115 | 4,400,000 | 1,335,498 | 3,947,617 |

<전 기 : 감사받지 않음>

| (단위 : 원) | | | | |
|----------|-----|---------|---------|---------|
| 구 분 | 기 초 | 취 득(주1) | 무형자산상각비 | 기 말 |
| 컴퓨터소프트웨어 | - | 941,989 | 58,874 | 883,115 |

(주1) 전기 취득금액은 모두 자산양수도에 따른 취득금액임.

6) 보험미수금 및 보험미지급금

당기말 현재 보험미수금 및 보험미지급금은 전액 RGA Barbados에 대한 출재보험금 및 출재이익수수료 미수금과 출재보험료 미지급금으로 구성되어 있습니다.

7) 책임준비금

당 지점은 보험감독규정 및 관련법령에 의거 주석2에서 설명한 바와 같은 책임준비금을 설정하고 있으며 당기말 현재 그 내역은 다음과 같습니다.

| (단위 : 원) | | | |
|-----------|----------------------|----------------------|--------------------|
| | 수 재 | 출 재 | 순 액 |
| 지 급 준 비 금 | 3,640,757,463 | 3,458,719,590 | 182,037,873 |
| 미경과보험적립금 | 1,873,539,088 | 1,779,862,134 | 93,676,954 |
| | <u>5,514,296,551</u> | <u>5,238,581,724</u> | <u>275,714,827</u> |

8) 특수관계자와의 거래 및 채권채무

당기 및 전기 중 본점인 RGA Reinsurance Company와 기타 관계회사와의 주요거래 내역은 없습니다. 한편, 대차대조표일 현재의 당 지점의 특수관계자와의 채권·채무 잔액은 다음과 같습니다.

| 특 수 관 계 자 | 계정과목 | 당 기 | (단위 : 원) |
|---------------------------|----------|------------|-----------------|
| | | | 전기 (감사받지 않음) |
| RGA Reinsurance Co., Ltd. | 미지급금(주1) | 51,261,343 | 457,586,126 |

(주1) 설립 이전의 주재사무소와 관련한 부가가치세 환급금임.

9) 영업기금

보험법 6조 2항에 의거하여 2005년 1월 6일에 본점인 RGA Reinsurance Company가 당 지점에 영업기금으로 30억원을 납입하였고 이후 당기말까지 변동은 없습니다.

10) 이익잉여금

당기 및 전기 중 결손금의 변동 내역은 다음과 같습니다.

| | 당 기 | (단위 : 원) |
|-----------|-----------------|------------------|
| | | 전 기 (감사받지 않음) |
| 기 초 결 손 금 | (10,673,692) | - |
| 당 기 순 손 실 | (1,050,453,647) | (10,673,692) |
| 기 말 결 손 금 | (1,061,127,339) | (10,673,692) |

11) 사업비

당기 및 전기 중 사업비의 내역은 다음과 같습니다.

| 계정과목 | 당 기 | (단위 : 원) |
|---------|----------------------|-------------------|
| | | 전 기 (감사받지않음) |
| 급여 | 1,241,030,277 | - |
| 퇴직급여 | 68,763,453 | - |
| 복리후생비 | 240,661,939 | - |
| 여비교통비 | 94,194,691 | - |
| 통신비 | 21,619,880 | - |
| 세금과공과 | 36,806,918 | - |
| 지급임차료 | 458,441,233 | - |
| 감가상각비 | 105,139,946 | 28,379,659 |
| 수수료 | 81,968,667 | - |
| 접대비 | 171,088,933 | - |
| 행사비 | 62,885,550 | - |
| 수재이익수수료 | 226,993,498 | - |
| 기타 | 34,665,444 | - |
| 합계 | <u>2,844,260,429</u> | <u>28,379,659</u> |

12) 현금흐름표

현금흐름표상의 현금은 현금 및 현금등가물이며, 대차대조표상 현금과 예금과의 차이내역은 다음과 같습니다.

| 계 정 과 목 | 당 기 | (단위 :원) |
|---------------------|----------------------|----------------------|
| | | 전 기 (감사받지 않음) |
| 현금과예금 | 7,217,421,362 | 3,013,306,801 |
| 차감 : 취득시 만기3개월이상 예금 | 3,000,000,000 | - |
| 현금및현금등가물 | <u>4,217,421,362</u> | <u>3,013,306,801</u> |

13) 보험가입자산

당기말 현재 당 지점은 AIG손해보험에 유·무형자산에 대하여 화재보험에 가입하고 있으며, 총부보액은 350,670,516원입니다.

7-7 연결재무제표감사보고서

해당사항 없음

7-8 연결대차대조표

해당사항 없음

7-9 연결손익계산서

해당사항 없음

7-10 연결이익잉여금(결손금) 처분계산서

해당사항 없음

7-11 연결현금흐름표

해당사항 없음

7-12 연결재무제표 주석사항

해당사항 없음

8. 주요 경영현황 요약

8-1 영업규모

(단위 : 천원)

| 과 목 | 2005년 | 2004년 | 증감 |
|----------|-----------|-----------|-------------|
| 현금 및 예치금 | 7,217,421 | 3,013,307 | 4,204,114 |
| 유가증권 | 1,429,925 | | 1,429,925 |
| 대출금 | | | |
| 고정자산 | 108,549 | 190,372 | (81,823) |
| 책임준비금 | 275,715 | | 275,715 |
| 자기자본 | 1,938,873 | 2,989,326 | (1,050,453) |

8-2 수익성

(단위 : 천원)

| 과 목 | 2005년 | 2004년 | 증 감 |
|---------|-------------|----------|-------------|
| 당기순이익 | (1,050,454) | (10,674) | (1,039,780) |
| 손해율 | 80.49 | | 80.49 |
| 순사업비율 | 79.36 | | 79.36 |
| 운용자산이익율 | 5.00 | | 5.00 |
| ROA | (9.94) | (0.64) | (9.30) |
| ROE | (35.13) | (0.73) | (34.40) |

8-3 자산의 건전성

(단위 : 천원)

| 과 목 | 2005년 | 2004년 | 증 감 |
|-----------------|------------|-----------|------------|
| 가중부실자산 | | | |
| 자산건전성분류 대상자산 | 9,151,723 | 3,446,912 | 5,704,811 |
| 부실자산비율 | | | |
| 위험가중자산 | 1,359,639 | | 1,359,639 |
| 총자산 | 16,637,120 | 3,446,912 | 13,190,208 |
| 위험가중자산비율 | 14.64 | 21.96 | (7.32) |

8-4 자본의 적정성

(단위 : 천원)

| 과 목 | 2005년 | 2004년 | 증 감 |
|--------|-------------|-----------|-------------|
| 자본금 | 3,000,000 | 3,000,000 | |
| 자본잉여금 | | | |
| 이익잉여금 | (1,061,127) | (10,674) | (1,050,453) |
| 지급여력비율 | 456.48 | | 456.48 |

8-5 재무제표 (요약대차대조표)

(단위 : 천원)

| 구 분 | 2005년 | 2004년 | 증 감 |
|---------|------------|-----------|-------------|
| 현금예치금 | 7,217,421 | 3,013,307 | 4,204,114 |
| 매도가능증권 | | | |
| 만기보유증권 | 1,429,925 | | 1,429,925 |
| 대출채권 | | | |
| 부동산 | | | |
| 고정자산 | 108,549 | 190,372 | (81,823) |
| 기타자산 | 7,881,225 | 243,233 | 7,637,992 |
| 자산총계 | 16,637,120 | 3,446,912 | 13,190,208 |
| 책임준비금 | 275,715 | | 275,715 |
| 비상위험준비금 | 66,782 | | 66,782 |
| 기타부채 | 14,355,750 | 457,586 | 13,898,164 |
| 부채총계 | 14,698,247 | 457,586 | 14,240,661 |
| 자본총계 | 1,938,873 | 2,989,326 | (1,050,453) |
| 부채와자본총계 | 16,637,120 | 3,446,912 | 27,430,869 |

8-5 재무제표 (요약손익계산서)

(단위 : 천원)

| 구 분 | 2005년 | 2004년 | 증 감 |
|------------|-------------|----------|-----|
| 경과보험료 | 2,132,384 | | |
| 발생손해액 | 1,715,783 | | |
| 순사업비 | 1,692,157 | 28,380 | |
| 비상위험준비금증가액 | 66,782 | | |
| 보험영업이익 | (1,342,338) | (28,380) | |
| 투자영업이익 | 293,057 | 17,765 | |
| 영업외 이익 | (1,172) | (59) | |
| 법인세차감전순이익 | (1,050,453) | (10,674) | |
| 법인세등 | | | |
| 당기순이익 | (1,050,453) | (10,674) | |

9. 기타

9-1 임원

| 구 분 | 성 명 | 직 명 | 담당업무 |
|------|---------|-------|---------|
| 상근임원 | 다니엘 코세트 | 지 점 장 | 지점업무 총괄 |

9-2 지점 및 영업소망

- 1) 주 소 : 서울특별시 중구 태평로 1 가 84 번지 파이낸스빌딩 20 층
알지에이리인슈어런스컴파니, 한국지점
- 2) 연락처 : 02-6730-1350 (대표번호)

9-3 이용자편람

- 연결대상자회사

손보사가 해당 회계연도말 현재 다른 회사의 발행주식에 대하여 아래와 같이 보유하고 있는 경우 그 다른 회사를 연결대상자회사라고 합니다.

- (1) 다른 회사에 대한 손보사의 지분율이 50% 초과하는 경우
- (2) 다른 회사에 대한 손보사의 지분율이 30% 초과하면서 최대주주인 경우
- (3) 손보사와 손보사의 종속회사(종속회사의 종속회사 포함)가 합하여 위의 (1),(2)에 규정된 방법으로 주식을 소유하거나 실질지배력을 보유함으로써 다른 회사를 지배하는 경우

*종속회사 : 위의 (1),(2)에서 말하는 "다른 회사"를 "종속회사"라 합니다.

- 비연결자회사

손보사의 지분율이 10% 초과하면서 연결대상이 아닌 다른 회사를 비연결자회사라고 합니다.

- 주주배당률

주주배당률은 납입자본금에 대한 배당금액의 비율을 나타내는 것으로 아래의 산식으로 산출합니다.

$$\circ \text{ 주주배당률} = \text{배당금액} / \text{납입자본금} \times 100$$

- 주당배당액

주당배당액은 1주당 배당금액을 나타내는 것으로 아래의 산식으로 산출합니다.

$$\circ \text{ 주당배당액} : \text{배당금액} / \text{발행주식수}$$

- 배당성향

배당성향은 세후 당기순이익에 대한 배당금액의 비율로 아래의 산식을 적용하여 산출합니다.

$$\circ \text{ 배당성향} = \text{배당금액} / \text{세후 당기순이익} \times 100$$

(세후 당기순이익은 연결전 일반계정의 세후 당기순이익을 말함)

- 계약자배당전잉여금

계약자배당전잉여금이란 손보사의 회계연도중에 신규발생한 계약자배당금을 제외한 책임준비금(금리차보장배당 등의 소요액과 계약자배당금의 부리이자를 포함한 금액)을 우선 적립한 후의 잔여액을 말하며 계약자배당은 이 금액을 기준으로 이루어집니다.

- 단기매매증권

단기매매증권은 단기매매차익을 위해 취득한 유가증권으로서 매수와 매도가 적극적이고 빈번하게 이루어지는 것을 말합니다.

- 매도가능증권

매도가능증권은 단기매매증권 또는 만기보유증권으로 분류되지 아니하는 유가증권 모두를 말합니다.

- 만기보유증권

만기가 확정된 채무증권으로서 상환금액이 확정되었거나 확정이 가능한 채무증권을 만기까지 보유함의 적극적인 의도 또는 능력이 있는 경우의 증권을 말합니다.

- 부실대출

부실대출은 총대출중 고정, 회수의문 및 추정손실을 합한 것으로 손보사의 자산건전성을 측정할 수 있는 지표입니다.

1) 고정은 다음의 1에 해당하는 자산을 말합니다.

- 경영내용, 재무상태 및 미래현금흐름 등을 감안할 때 채무상환능력의 저하를 초래할 수 있는 요인이 현재화되어 채권회수에 상당한 위험이 발생한 것으로 판단되는 거래처(고정거래처)에 대한 자산
- 3월이상 연체대금을 보유하고 있는 거래처에 대한 자산중 회수예상가액 해당부분
- 최종부도 발생, 청산·파산절차 진행 또는 폐업 등의 사유로 채권회수에 심각한 위험이 존재하는 것으로 판단되는 거래처에 대한 자산중 회수예상가액 해당부분
- “회수의문거래처” 및 “추정손실거래처”에 대한 자산중 회수예상가액 해당부분

2) 회수의문은 다음의 1에 해당하는 자산을 말합니다.

- 경영내용, 재무상태 및 미래현금흐름등을 감안할 때 채무상환능력이 현저히 악화되어 채권회수에 심각한 위험이 발생한 것으로 판단되는 거래처에 대한 자산중 회수예상가액 초과부분
- 3월이상 12월미만 연체대출금을 보유하고 있는 거래처에 대한 자산중 회수예상가액 초과부분

3) 추정손실은 다음의 1에 해당하는 자산을 말합니다.

- 경영내용, 재무상태 및 미래현금흐름 등을 감안할 때 채무상환능력의 심각한 악화로 회수불능이 확실하여 손실처리가 불가피한 것으로 판단되는 거래처에 대한 자산중 회수예상가액 초과부분
- 12월이상 연체대금을 보유하고 있는 거래처에 대한 자산중 회수예상가액 초과부분
- 최종부도 발생, 청산·파산절차 진행 또는 폐업 등의 사유로 채권회수에 심각한 위험이 존재하는 것으로 판단되는 거래처에 대한 자산중 회수예상가액 초과부분
 - 파생금융상품거래
 - 통화, 채권, 주식 등 기초자산의 가격에 근거하여 그 가치가 결정되는 금융상품을 매매하거나 이로부터 발생하는 장래의 현금흐름을 교환하기로 하는 거래 및 기타 이를 이용하는 거래입니다.
 - 1) 장내거래는 거래소가 정하는 방법 및 기준에 따라 행하여지는 파생금융상품거래입니다.
 - 2) 장외거래는 장내거래가 아닌 당사자간의 계약에 의한 파생금융상품 거래입니다.
 - 3) 헷지거래는 기초자산의 손실을 감소 혹은 제거하기 위한 파생금융 상품거래입니다.
 - 4) 트레이딩거래는 거래목적이 헷지거래에 해당되지 않는 모든 파생금융 상품 거래입니다.

- 지급여력비율

지급여력비율이란 보험계약자에 대한 채무를 안정적으로 확보키 위해 보험종목별 위험도에 따라 보험계약준비금에 더해 보유하여야 할 자산기준에 대한 순자산 비율을 말하고, 이는 보험회사 재무구조의 건전성을 나타내는 지표이며 다음과 같이 산출합니다.

○ $\text{지급여력비율} = (\text{지급여력금액} / \text{지급여력기준금액}) \times 100$

○ 지급여력금액 : 납입자본금, 자본잉여금, 이익잉여금, 비상위험준비금 등의 합계액에서 미상각신계약비, 무형자산 등의 합계액을 차감한 금액으로 하며, 이는 보험회사가 보유하고 있는 순자산가치를 의미한다. (보험업감독규정 56조에 의해 산출한다.)

○ 지급여력기준금액 : 일반보험과 장기보험의 위험보험에 대한 보험료기준 산출액과 보험금기준 산출액 중 큰 금액의 합계액과 장기보험의 책임준비금(계약자이익배당준비금 및 미상각신계약비 차감)의 4%의 금액의 합산금액으로 하며, 이는 보험종목별 위험도에 따라 보험계약준비금에 더해 보유하여야 할 자산기준을 의미한다. (보험업감독규정 57조 제2항에 의해 산출한다.)

- ROA (Return on Assets)

보험회사의 총자산을 사용하여 이익을 어느 정도 올리고 있는가를 나타내는 보험회사의 이익창출능력으로 자산대비수익률이라고도 합니다.

- ROE (Return on Equity)

보험회사에 투자된 자본을 사용하여 이익을 어느 정도 올리고 있는가를 나타내는 보험회사의 이익창출능력으로 자기자본수익률이라고도 합니다.

- 유동성 비율

유동성 비율은 손보사의 지급능력을 표시하는 지표로 그 비율이 높을수록 고객의 인출요구에 대한 지급능력이 높다는 것을 의미합니다.

- 위험가중자산

위험가중자산이란 보유자산의 신용도(예시: 채권발행기관의 신용도, 차주의 신용도 등) 및 자산의 성격별로 예상 손실액을 추정하는 것을 말하며, 총자산중 이연자산(신계약비이연액 포함)을 제외한 자산에 대하여 감독원장이 별도로 정하는 기준에 따라 자산별 위험가중치를 부과하여 산출합니다. 통상적으로 위험가중치는 과거 경험율을 기초로 결정됩니다.