

[경영통일공시자료 : 보험업감독규정 제7-44조의 규정에 의거하여 작성]

FY2006 경영공시



알지에이리인슈어런스컴파니, 한국지점

1. 주요 경영현황 요약

1-1 회사개요

1) 회사연혁

말지에이리언슈어런스컴파니, 한국지점(이하 "당 지점")은 미국 미주리주에 소재한 RGA Reinsurance Company의 한국지점으로, 생명보험의 재보험업무를 주축적사업으로 2002년 7월 11일 서울 주재원 사무소 설치를 시작으로 2004년 11월 12일 지점 예비허가 획득, 2004년 12월 20일 한국지점을 설립하였습니다. 2005년 1월 6일 영업 자금 30억을 도입하였고, 2005년 3월 25일에 금융감독원 보험감독국의 허가를 받아 2005년 4월 1일부터 영업을 시작하였습니다.

2) 임원 현황

당 지점의 업무총괄 CEO는 호주 국적의 닉 펠프리에르-호그이며, 2007년 4월9일 최초 선임된 아래 현재 당지점에 재직중인 1명의 상근임원입니다.

3) 조직 현황

당 지점은 당기말 현재, 상근임원인 CEO를 포함하여 16명의 직원으로 구성되어 있으며, Compliance Officer와 6개의 부서가 각기 독립적인 구성을 이루고 있습니다.

1-2 요약재무정보

1) 요약 대차대조표

(단위 : 백만원)

구분	2006년	2005년	증감
현금예치금	20,104	7,217	12,887
매도가능증권			
만기보유증권	1,448	1,430	18
대출채권			
부동산			
고정자산	57	109	(51)
기타자산	50,265	7,881	42,384
자산총계	71,875	16,637	55,238
책임준비금	1,006	276	731
비상위험준비금	299	67	232
기타부채	68,195	14,356	53,839
부채총계	69,500	14,698	54,802
자본금	3,000	3,000	
자본잉여금			
이익잉여금	(625)	(1,061)	436
자본조정			
자본총계	2,375	1,939	436
부채와자본총계	71,875	16,637	55,238

2) 요약 손익계산서

(단위 : 백만원)

구분	2006년	2005년	증감
경과보험료	7,607	2,132	5,474
발생손해액	6,142	1,716	4,426
순사업비	1,169	1,692	(523)
비상위험준비금증가액	232	67	165
보험영업이익	64	(1,342)	1,407
투자영업이익	373	293	80
영업외 이익	(1)	(1)	0
법인세차감전순이익	436	(1,050)	1,487
법인세등			
당기순이익	436	(1,050)	1,487

1-3 사업실적

1) 보험료 / 보험금 / 사업비

(단위 : 백만원)

구 분		2006년	2005년	전년대비 증감액
수세	수입보험료	132,794	41,877	90,917
	지급보험금	97,451	30,675	66,776
순사업비		1,169	1,692	(523)

1-4 주요경영효율지표

1) 손해율

(단위 : 백만원, %, %p)

구 분	2006년	2005년	전년대비 증감
발생손해액(A)	6,142	1,716	4,426
경과보험료(B)	7,607	2,132	5,474
손해율(A/B)	80.74	80.46	0.28

2) 사업비율

(단위 : 백만원, %, %p)

구 분	2006년	2005년	전년대비 증감
순사업비(A)	1,169	1,692	(523)
보유보험료(B)	7,730	2,226	5,504
사업비율(A/B)	15.12	76.02	(60.89)

3) 자산운용율

(단위 : 백만원, %, %p)

구 분	2006년	2005년	전년대비 증감
운용 자산 (A)	21,552	8,647	12,905
총 자산 (B)	71,875	16,637	55,238
자산운용율(A/B)	29.99	51.97	(21.99)

4) 자산수익율

(단위 : 백만원, %, %p)

구 분	2006년	2005년	전년대비 증감
투자영업손익 (A)	373	293	80
경과 총 자산(B)	44,070	9,895	34,174
자산수익율(A/B)	0.85	2.96	(2.12)

5) 민원발생율

- 해당사항없음

6) 신용평가등급

- 당기(2007년 2월 기준)와 전기의 신용평가 등급 동일

신용평가회사	S & P	Moody's	A.M.Best
등급	AA-(Very Strong)	A1(Good)	A+(Superior)

7) 지급여력비율

(단위 : %, %p)

구 분	2006년	2005년	전년대비 증감액
지급여력비율	193.12	456.48	(263.36)

2. 회사의 개황

2-1 선언문

저희 알지에이리인슈어런스 컴파니, 한국지정은 2005년 4월 1일 영업을 개시하여, 여러분들의 성원과 함께 성장하여 영업 2년을 맞게 되었습니다.

지난 한해 동안의 애정 어린 관심에 감사드리며, 앞으로 여러분들께 보다 만족스러운 서비스를 제공하기 위해, 한발짝 더 다가서서 고객의 니즈를 충족시켜 드릴 수 있는 회사가 되도록 노력하겠습니다.

아울러 본 공시는 정보이용자에게 저희 지정의 경영 전반에 관련된 내용을 알려드리기 위한 것으로, 관련 법규에 따라 사실에 근거하여 성실하게 작성하였습니다.

감사합니다.

2007년 6월 25일

알지에이리인슈어런스컴파니, 한국지정

CEO 닉 렘프리에르-호그

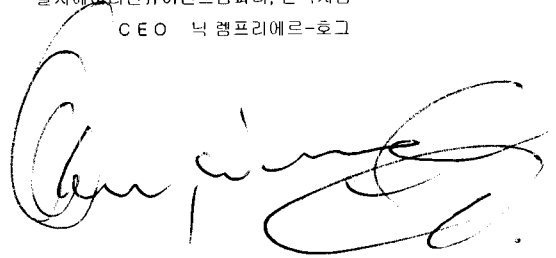

2-2 연혁, 추이

2002. 7. 11	서울주재원 사무소 설치
2004. 11. 12	지점 예비허가 획득(금융감독위원회)
2004. 12. 20	한국지점 설립
2005. 1. 6	영업 자금 30억 도입
2005. 3. 25	한국지점 본허가 획득(금융감독위원회)
2005. 4. 1	영업 개시

2-3 영업자금

30억원

2-4 계약자배당

해당사항 없음

2-5 주주배당

해당사항 없음

3. 사업의 내용

3-1 경영 방침

1) 경영 이념

선별된 세계 시장의 우수한 회사들에게 생명 재보험과 상품개발 서비스를 제공하며, 효과적인 재보험 솔루션, 혁신적인 재보험 상품 서비스 그리고 우수한 임의 재보험 계약 심사 지원을 통해서 고객의 니즈에 부응

2) 경영 비전

고객들의 미래 번영과 발전을 위해 필수적이라고 여겨지는 상품, 서비스 및 아이디어를 지닌 세계적인 생명 재보험사의 선두주자 진입

3-2 조직

1) 조직도

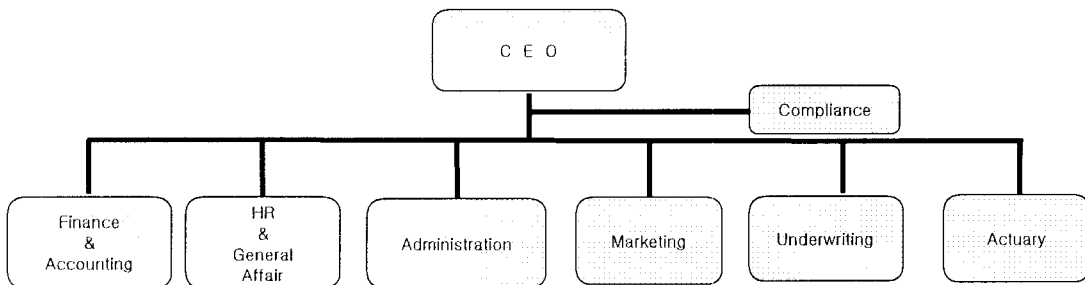

2) 영업조직

해당사항 없음

3-3 모집조직 현황

해당사항 없음

3-4 대출금운용

해당사항 없음

3-5 유가증권투자 및 평가손익

(단위 : 백만원)

구분		공정가액	평가손익
일반계정	단기 매매 증권 (A)	주식	
		채권	
		수익증권	
		해외유가증권	
		신종유가증권	
		기타유가증권	
	매도 가능 증권 (B)	주식	
		출자금	
		채권	
		수익증권	
		해외유가증권	
		신종유가증권	
	만기 보유 증권 (C)	채권	1,448
		수익증권	
		해외유가증권	
		신종유가증권	
	지분법적용 투자주식(D)	주식	
출자금			
소계(A+B+C+D)		1,448	-
특별계정	주식		
	채권		
	수익증권		
	해외유가증권		
	신종유가증권		
	기타유가증권		
	소계		
합계		1,448	-

3-6 부동산 보유현황

해당사항 없음

3-7 보험계약준비금 적립

(단위 : 백만원)

구분	2006년	2005년
1.책임준비금	1,006	276
보험료적립금		
지급준비금	789	182
미경과보험료적립금	217	94
계약자배당 준비금		
계약자이익배당준비금		
재보험료적립금		
(출재보험준비금)		
2.비상위험준비금	299	67
합계	1,305	342

3-8 보험계약 현황

해당사항 없음

3-9 재보험 현황

1) 국내 재보험거래현황

(단위 : 백만원)

구 분		2006년	2005년	전년대비 증감액
수 재	수입보험료	132,794	41,877	90,917
	지급수수료	21,228	227	21,001
	지급보험금	97,451	30,675	66,776
	수지차액(A)	14,115	10,975	3,140
출 재	지급보험료			
	수입수수료			
	수입보험금			
	수지차액(B)			
순수지 차액 (A+B)		14,115	10,975	3,140

2) 국외 재보험거래현황

(단위 : 백만원)

구 분		2006년	2005년	전년대비 증감액
수 재	수입보험료			
	지급수수료			
	지급보험금			
	수지차액(A)			
출 재	지급보험료	125,064	39,651	85,413
	수입수수료	23,157	1,152	22,005
	수입보험금	91,916	29,141	62,775
	수지차액(B)	9,991	9,358	633
순수지 차액 (A+B)		9,991	9,358	633

3-10 자본적정성 지표

(단위 : %, %p)

구 분	2006년	2005년	전년대비 증감액
지급여력비율	193.12	456.48	(263.36)

3-11 수익성 지표

1) 손해율

(단위 : 백만원, %, %p)

구 분	2006년	2005년	전년대비 증감
발생손해액(A)	6,142	1,716	4,426
경과보험료(B)	7,607	2,132	5,474
손해율(A/B)	80.74	80.46	0.28

2) 사업비용

(단위 : 백만원, %, %p)

구 분	2006년	2005년	전년대비 증감
순사업비(A)	1,169	1,692	(523)
보유보험료(B)	7,730	2,226	5,504
사업비용(A/B)	15.12	76.02	(60.89)

3) 운용자산이익률

(단위 : 백만원, %, %p)

구 분	2006년	2005년	전년대비 증감
투자영업손익 (A)	373	293	80
경과운용자산(B)	14,913	5,684	9,230
운용자산이익률(A/B)	2.50	5.16	(2.66)

4) ROA

(단위 : %, %p)

구 분	2006년	2005년	전년대비 증감
ROA	0.99	(9.94)	10.93

5) ROE

(단위 : %, %p)

구 분	2006년	2005년	전년대비 증감
ROE	22.50	(35.14)	57.64

3-12 생산성 지표

해당사항 없음

3-13 신용평가등급 (2007년 2월 기준)

신용평가회사	S & P	Moody's	A.M.Best
등급	AA-(Very Strong)	A1(Good)	A+(Superior)

4. 재무에 관한 사항

4-1 재무상황 개요

1) 일반계정

(단위 : 백만원, %)

구분		2006년도		2005년도	
			구성비		구성비
자 산	현금 및 예치금	20,104	27.97%	7,217	43.38%
	단기매매증권				
	매도가능증권				
	만기보유증권	1,448	2.01%	1,430	8.59%
	지분법적용투자주식				
	대출채권				
	부동산				
	고정자산	57	0.08%	109	0.65%
	기타자산	50,265	69.93%	7,881	47.37%
자산총계	71,875	100.00%	16,637	100.00%	
부 채	책임준비금	1,006	1%	276	1.66%
	비상위험준비금	299	0%	67	0.40%
	기타부채	68,195	95%	14,356	86.29%
	부채총계	69,500	97%	14,698	88.35%
자본	자산총계	2,375	3%	1,939	11.65%
	부채 및 자본총계	71,875	100%	16,637	100.00%

2) 특별계정

해당사항 없음

4-2 외회자산·부채

1) 형태별 현황

해당사항 없음

2) 국가별 주요자산운용 현황

해당사항 없음

4-3 대손상각 및 대손충당금

해당사항 없음

4-4 부실대출 현황

해당사항 없음

4-5 경영실적 개요

(단위 : 백만)

구 분	2006년	2005년
수채보험료	132,794	41,877
수채보험금	97,451	30,675
순사업비	1,169	1,692
장기환급금		
총 자 산	71,875	16,637
보험계약준비금	1,305	342
당기순손익	436	(1,050)

4-6 손익발생원천별 실적

(단위 : 백만원)

구분		2006년	2005년	증감
보험 부문	보험영업손익	1,027	(1,000)	2,027
	(보험수익)	247,867	72,171	175,697
	(보험비용)	246,840	73,170	173,670
투자 부문	투자영업손익	373	293	80
	(투자영업수익)	375	295	80
	(투자영업비용)	2	2	0
책임준비금전입액		731	276	455
비상위험준비금전입액		232	67	165
영업손익		437	(1,049)	1,486
기타 부문	기타손익	(1)	(1)	0
	(기타수익)	1	0	0
	(기타비용)	1	1	(0)
특별 계정 부문	특별계정손익			
	(특별계정수익)			
	(특별계정비용)			
경상손익		436	(1,050)	1,487
특별이익				
특별손실				
법인세비용				
당기순손익		436	(1,050)	1,487

4-7 자산건전성지표

1) 부실자산비율

(단위 : 백만원, %, %p)

구 분	2006년	2005년	전년대비 증감
가중부실자산 (A)			
자산건전성분류대상자산(B)	22,010	9,152	12,859
비율 (A/B)			

2) 위험가중자산비율

(단위 : 백만원, %, %p)

구 분	2006년	2005년	전년대비 증감
위험가중자산 (A)	2,659	1,360	1,299
총자산(B)	22,200	9,285	12,915
비율 (A/B)	11.98	14.64	(2.67)

4-8 유동성지표

1) 유동성비율

(단위 : 백만원, %, %p)

구 분	2006년	2005년	전년대비 증감
유동성자산 (A)	20,104	4,217	15,887
평균지급보형금(B)	1,384	7,669	(6,285)
비율 (A/B)	1,453.05	55.00	1,398.06

2) 현금수지차비율

(단위 : 백만원, %, %p)

구 분	2006년	2005년	전년대비 증감
현금수지차 (A)	13,029	6,061	6,968
보유보형료(B)	7,730	2,226	5,504
비율 (A/B)	168.55	272.29	(103.74)

대 차 대 조 표

제 3 기 2007년 3월 31일 현재

제 2 기 2006년 3월 31일 현재

알지애이리인슈어런스컴파니, 한국지점

(단위 : 원)

과 목	제 3 기		제 2 기	
자 산				
I. 현금 및 예치금		(20,104,257,675)		(7,217,421,362)
1. 현금 과 예금		20,104,257,675		7,217,421,362
II. 유가증권		(1,447,863,643)		(1,429,924,796)
1. 만기보유증권		1,447,863,643		1,429,924,796
III. 고정자산		(57,435,258)		(108,548,649)
(1) 유형자산		(54,823,139)		(104,601,032)
1. 비품	183,507,460		183,241,060	
감가상각누계액	(146,375,987)	37,131,473	(105,012,916)	78,228,144
2. 전산기기	61,186,977		54,879,577	
감가상각누계액	(43,495,311)	17,691,666	(28,506,689)	26,372,888
(2) 무형자산		(2,612,119)		(3,947,617)
1. 컴퓨터소프트웨어		2,612,119		3,947,617
IV. 기타자산		(50,265,487,892)		(7,881,224,841)
1. 보험미수금		49,864,564,789		7,485,396,556
2. 보증금		244,469,860		237,365,350
3. 미수수익		142,453,243		130,462,935
4. 선급비용		14,000,000		28,000,000
자 산 총 계		71,875,044,468		16,637,119,648

(계 속)

과 목	제 3 기		제 2 기	
부 채				
I. 책 임 준 비 금		(1,006,409,557)		(275,714,827)
1. 출 재 보 험 준 비 금		-13,436,399,432		-5,238,581,724
2. 지 급 준 비 금		11,001,768,102		3,640,757,463
3. 이 경 과 보 험 료 적 립 금		3,441,040,887		1,873,539,088
II. 비 상 위 험 준 비 금		(298,686,557)		(66,781,826)
III. 기 타 부 채		(68,194,794,002)		(14,355,750,334)
1. 보 험 미 지 급 금		67,948,369,405		14,077,989,496
2. 미 지 급 금		-		51,261,343
3. 미 지 급 비 용		46,075,252		48,735,307
4. 예 수 당 금		19,054,195		77,611,420
5. 퇴 직 급 여 총 당 금		181,295,150		100,152,768
부 채 총 계		69,499,890,116		14,698,246,987
자 본				
I. 영 업 기 금		(3,000,000,000)		(3,000,000,000)
1. 영 업 기 금		3,000,000,000		3,000,000,000
II. 결 손 금		(-624,845,648)		(-1,061,127,339)
1. 차 기 아 월 결 손 금		-624,845,648		-1,061,127,339
(당기순이익(손실): 당기:436,281,691원 전기:(-)1,050,453,647원)				
자 본 총 계		2,375,154,352		1,938,872,661
부 채 와 자 본 총 계		71,875,044,468		16,637,119,648

손 익 계 산 서

제 3 기 2006년 4월 1일부터 2007년 3월 31일까지
제 2 기 2005년 4월 1일부터 2006년 3월 31일까지

알지애이리인슈어런스컴파니, 한국지점

(단위 : 원)

과 목	제 3 기		제 2 기	
I. 영 업 수 익		248,242,474,398		72,465,666,387
1. 보 험 료 수 익	132,794,130,132		41,877,305,113	
2. 재 보 험 금 수 익	115,073,154,482		30,293,264,223	
3. 이 자 수 익	375,189,784		295,097,051	
II. 영 업 비 용		247,805,503,583		73,514,947,586
1. 책 임 준 비 금 전 입 액	730,694,730		275,714,827	
2. 비 상 위 험 준 비 금 전 입 액	231,904,731		66,781,826	
3. 보 험 금 비 용	97,450,539,743		30,674,906,399	
4. 재 보 험 료 비 용	125,063,972,376		39,651,244,239	
5. 사 업 비	24,325,987,538		2,844,260,429	
6. 재 산 관 리 비	2,404,465		2,039,866	
III. 영 업 이 익(손 실)		436,970,815		(1,049,281,199)
IV. 영 업 외 수 익		646,374		193,050
1. 영 업 외 잡 이 익	646,374		193,050	
V. 영 업 외 비 용		1,335,498		1,365,498
1. 무 형 자 산 상 각 비	1,335,498		1,335,498	
2. 기 부 금	-		30,000	
VI. 법인세비용차감전순이익(손실)		436,281,691		(1,050,453,647)
VII. 법 인 세 비 용		-		-
VIII. 당 기 순 이 익(손 실)		436,281,691		(1,050,453,647)

현금흐름표

제 3 기 2006년 4월 1일부터 2007년 3월 31일까지

제 2 기 2005년 4월 1일부터 2006년 3월 31일까지

알지애이리인슈어런스컴파니, 한국지점

(단위 : 원)

과 목	제 3 기		제 2 기	
1. 영업활동으로 인한 현금흐름		12,900,514,623		5,639,417,647
1. 당기 순이익 (손실)	436,281,691		(1,050,453,647)	
2. 현금의 유출이 없는 비용 등의 감소	1,101,429,034		517,735,550	
가상 각비	56,351,693		105,139,946	
무형자산상각비	1,335,498		1,335,498	
퇴직급여	81,142,382		68,763,453	
책임준비금전입액	730,694,730		275,714,827	
비상위험준비금전입액	231,904,731		66,781,826	
3. 현금의 유입이 없는 이익 등의 차감	(17,938,847)		(17,073,560)	
이자수익	17,938,847		17,073,560	
4. 영업활동으로 인한 자산·부채의 변동	11,380,742,745		6,189,209,304	
보험미수금의 증가	(42,379,168,233)		(7,485,396,556)	
미수수익의 증가	(11,990,308)		(126,004,895)	
선급비용의 감소	14,000,000		2,838,357	
보험미지급금의 증가	53,870,379,909		14,077,989,496	
미지급금의 감소	(51,261,343)		(383,551,725)	
미지급비용의 증가 (감소)	(2,660,055)		48,735,307	
예수금의 증가 (감소)	(58,557,225)		77,611,420	
퇴직금지급액	-		(23,012,100)	
II. 투자활동으로 인한 현금흐름		(6,264,321,642)		(4,435,303,086)
1. 투자활동으로 인한 현금유출액	(6,264,321,642)		(4,435,303,086)	
예금의 증가	6,250,643,332		3,000,000,000	
만기보유증권취득	-		1,412,851,236	
비품의 취득	266,400		7,343,050	
전산기기취득	6,307,400		12,908,800	
무형자산의 취득	-		2,200,000	
보증금의 증가	7,104,510		-	

(계속)

과 목	제 3 기		제 2 기	
III.재무활동으로인한현금흐름		-		-
IV.현금의증가(I+II+III)		6,636,192,981		1,204,114,561
V.기초의현금		4,217,421,362		3,013,306,801
VI.기말의현금		10,853,614,343		4,217,421,362

4-13 주석사항

1) 일반사항

알지에이리인슈어런스컴파니, 한국지점(이하 "당지점")은 미국 미주리주에 소재한 RGA Reinsurance Company 의 한국지점으로, 생명보험의 재보험업무를 주목적사업으로 2004년 12월 20일 설립되었으며, 2005년 3월 25일에 금융감독원 보험감독국의 허가를 받아 2005년 4월 1일부터 영업을 시작하였습니다.

2) 중요한 회계처리방침의 요약

당지점의 재무제표는 보험업회계처리준칙을 포함한 대한민국에서 일반적으로 적용되는 회계원칙 및 보험업법에 의한 보험업감독규정에 따라 작성되었으며, 그 중요한 회계처리방침은 다음과 같습니다.

(1) 유가증권

유가증권의 취득원가는 유가증권 취득을 위하여 제공한 대가의 시장가격(제공한 대가의 시장가격이 없는 경우에는 취득한 유가증권의 시장가격)에 취득부대비용을 포함한 가격으로 측정하고, 이에 총평균법(또는 이동평균법)을 적용하여 산정하고 있습니다.

대차대조표일 현재 당 지점이 보유하고 있는 유가증권은 전액 만기보유 목적의 채무증권으로서, 상각후취득원가로 평가하여 대차대조표에 표시하고 있으며, 상각후취득원가로 측정할 때에는 취득원가와 만기액면가액의 차이를 상환기간에 걸쳐 유효이자율법에 의하여 상각하여 취득원가와 이자수익에 가감하고 있습니다.

(2) 유형자산의 평가 및 감가상각방법

당지점은 유형자산을 취득원가로 평가하고 있으며, 유형자산의 취득 또는 완성후의 지출이 가장 최근에 평가된 성능수준을 초과하여 미래 경제적 효익을 증가시키는 지출은 자본적 지출로, 당해자산의 원상을 회복시키거나 능률유지를 위한 지출은 수익적 지출로 처리하고 있습니다.

한편, 유형자산에 대한 감가상각비는 유형자산의 경제적 효익이 발생하는 기간(4년)동안 정률법에 의하여 계상하고 있습니다.

(3) 무형자산의 평가 및 상각방법

당지점은 무형자산을 취득원가로 평가하고 있으며, 당해 자산의 사용가능한 시점부터 4년의 내용연수를 적용하여 정액법에 의해 산정된 상각액을 직접 차감한 잔액으로 표시하고 있습니다.

(4) 책임준비금

1) 지급준비금

보험업감독업무시행세칙 제4-3조의 2에 정하는 방법에 따라 대차대조표일 현재 보험금등의 지급사유가 발생한 계약에 대하여 보험금, 환급금 또는 계약자배당금에 관하여 분쟁(금융분쟁조정위원회에 계류중인 것에 한함) 또는 소송에 계류중인 금액과 이미 보험금지급사유가 발생하였으나 보험금 지급 금액의 미확정으로 인하여 아직 지급되지 아니한 금액을 지급준비금으로 적립하고 있습니다.

한편, 당지점은 미보고발생손해액을 추정함에 있어 보험감독업무 시행세칙 제 4-3조의 2에 의하여, 전기까지는 대차대조표일 이전 1년간 위험보험료의 6%(생명보험)를 적용하였으나, 당기부터 출재보험자가 경험실적을 고려한 합리적인 통계적 방법을 적용하여 추정함에 따라 출재보험자로부터 통보된 금액(미통보시 위험보험료의 6%적용)을 지급준비금으로 가산, 기록하고 있습니다.

2) 미경과보험료적립금

당 지점은 보험업감독업무시행세칙 제4-10조에 정하는 방법에 따라 각 보험종목에 대하여 납입기일이 당기에 속하는 수입보험료 중에서 대차대조표일 현재 미경과기간에 해당되는 보험료를 미경과보험료적립금으로 적립하고 있습니다.

(5) 비상위험준비금

당 지점은 보험업감독규정 제6-18조에 의거 예정손해율을 초과하는 비상위험에 대비하기 위하여 대차대조표일 이전 1년간 경과보험료의 50%에 달할 때까지 보험종목별 보유보험료에 보험감독규정 별표 19에서 정한 적립기준을 3%를 곱하여 산출한 금액을 비상위험준비금으로 적립하고 있습니다.

한편, 비상위험준비금은 보험종목별로 경과손해율이 80%를 초과하는 경우 그 초과 부분에 해당하는 금액과 이익잉여금을 초과하는 결손보전을 위한 경우 그 초과하는 결손금액을 한도로 환입하여 사용할 수 있습니다.

(6) 퇴직급여충당금

당지점은 임직원 퇴직금지급규정에 따라 대차대조표일 현재 1년이상 근속한 전 임직원이 일시에 퇴직할 경우에 지급하여야 할 퇴직금 총 추계액을 퇴직급여충당금으로 설정하고 있습니다.

한편, 당기에 실제 지급된 퇴직금은 없으며, 전기에는 23,012,100원이 지급되었습니다.

(7) 수익인식기준

당지점은 보험료의 회수기일이 도래한 때 수익을 인식하며, 예금과 대출채권 및 유가증권 등과 관련한 이자수익은 기간의 경과에 따라 인식하고 있습니다.

(8) 법인세회계

당지점은 자산·부채의 장부가액과 세무가액의 차이인 일시적차이에 대하여 이연 법인세를 인식하는 경우, 가산할 일시적차이에 대한 이연법인세부채는 법인세관련 기업회계기준서상의 예외항목에 해당하지 않는 경우에는 전액 인식하고 있으며, 차감할 일시적차이에 대한 이연법인세자산은 향후 과세소득의 발생이 거의 확실하여 미래의법인세 절감효과가 실현될 수 있을 것으로 기대되는 경우에 인식하고 있습니다. 또한, 손익계산서상의 법인세비용은 당기 법인세부담액에 이연법인세 자산·부채의 변동액을 가감한 가액으로 인식하고 있으며, 자본계정에 직접 가감되는 항목과 관련된 당기 법인세부담액과 이연법인세는 해당 자본계정에서 직접 가감하고 있습니다.

3. 만기보유증권

대차대조표일 현재 당지점의 만기보유증권의 내역은 다음과 같습니다.

<당 기>

구 분	연이자율 (%)	액면가액	취득원가	(단위 : 원)
				상각후취득원가 (=장부금액)
국 민 주 택 채 권	3.0	1,500,000,000	1,412,851,236	1,447,863,643

<전 기>

구 분	연이자율 (%)	액면가액	취득원가	(단위 : 원)
				상각후취득원가 (=장부금액)
국 민 주 택 채 권	3.0	1,500,000,000	1,412,851,236	1,429,924,796

한편, 당기 및 전기 중 동 유가증권에서 발생한 이자수익은 각각 64,510,838원 및 60,579,326원이며, 만기일은 2010년 1월 31일 입니다.

4. 유형자산

당기 및 전기 중 당지점의 유형자산의 장부가액 변동내용은 다음과 같습니다.

<당 기>

(단위 : 원)					
구 분	기초	취득	처분	감가상각비	기말
비 품	78,228,144	266,400	-	41,363,071	37,131,473
전 산 기 기	26,372,888	6,307,400	-	14,988,622	17,691,666
합 계	<u>104,601,032</u>	<u>6,573,800</u>	<u>-</u>	<u>56,351,693</u>	<u>54,823,139</u>

<전 기>

(단위 : 원)					
구 분	기초	취득	처분	감가상각비	기말
비 품	152,760,350	7,343,050	-	81,875,256	78,228,144
전 산 기 기	36,728,778	12,908,800	-	23,264,690	26,372,888
합 계	<u>189,489,128</u>	<u>20,251,850</u>	<u>-</u>	<u>105,139,946</u>	<u>104,601,032</u>

5. 무형자산

당기 및 전기 중 당지점의 무형자산의 장부가액 변동내용은 다음과 같습니다.

<당 기>

(단위 : 원)				
구 분	기초	취득	무형자산상각비	기말
컴퓨터소프트웨어	<u>3,947,617</u>	<u>-</u>	<u>1,335,498</u>	<u>2,612,119</u>

<전 기>

(단위 : 원)				
구 분	기초	취득	무형자산상각비	기말
컴퓨터소프트웨어	<u>883,115</u>	<u>4,400,000</u>	<u>1,335,498</u>	<u>3,947,617</u>

6. 보험미수금 및 보험미지급금

당기말 현재 보험미수금 및 보험미지급금은 전액 RGA Barbados에 대한 출재보험금, 출재보험수수료 및 출재이익수수료 미수금과 출재보험료 미지급금으로 구성되어 있습니다.

7. 책임준비금

당지점은 보험감독규정 및 관련법령에 의거 주석2에서 설명한 바와 같은 책임준비금을 설정하고 있으며 당기말 및 전기말 현재 그 내역은 다음과 같습니다.

<당 기>

	(단위 : 원)		
	수 재	출 재	순 액
지 급 준 비 금	11,001,768,102	10,212,539,019	789,229,083
미경과보험적립금	3,441,040,887	3,223,860,413	217,180,474
	<u>14,442,808,989</u>	<u>13,436,399,432</u>	<u>1,006,409,557</u>

<전 기>

	(단위 : 원)		
	수 재	출 재	순 액
지 급 준 비 금	3,640,757,463	3,458,719,590	182,037,873
미경과보험적립금	1,873,539,088	1,779,862,134	93,676,954
	<u>5,514,296,551</u>	<u>5,238,581,724</u>	<u>275,714,827</u>

8. 특수관계자와의 거래 및 채권채무

당기 및 전기 중 본점인 RGA Reinsurance Company와 기타 특수관계자와의 주요거래내역 및 이와 관련된 대차대조표일 현재의 채권·채무 잔액은 다음과 같습니다.

(1) 거래내역

특수관계자	계정과목	당기	(단위 : 원)
			전기
(수익)			
RGA Barbados	재보험금수익	115,073,154,482	30,293,264,223
메트라이프생명보험(주)	보험료수익	3,074,982,719	288,066,555
(비용)			
RGA Barbados	재보험료비용	125,063,972,376	39,651,244,239
메트라이프생명보험(주)	보험금비용	2,851,320,000	272,624,000

(2) 채권·채무

특수관계자	계정과목	당기	(단위 : 원)
			전기
(채권)			
RGA Barbados	보험미수금	49,864,564,789	7,485,396,556
(채무)			
RGA Reinsurance Co., Ltd.	미지급금(주1)	-	51,261,343
RGA Barbados	보험미지급금	67,948,369,405	14,077,989,496

(주1) 설립 이전의 주재사무소와 관련한 부가가치세 환급금임.

9. 영업기금

당지점은 보험법 제6조 2항에 의거하여 2005년 1월 6일에 본점인 RGA Reinsurance Company가 당 지점에 영업기금으로 30억원을 납입하였으며, 이후 당기말까지 변동은 없습니다.

10. 결손금

당기 및 전기 중 당지점의 결손금 변동 내역은 다음과 같습니다.

	당 기	전 기
기 초 결 손 금	(1,061,127,339)	(10,673,692)
당 기 순 이 익 (손 실)	436,281,691	(1,050,453,647)
기 말 결 손 금	(624,845,648)	(1,061,127,339)

(단위 : 원)

11. 사업비

당기 및 전기 중 당지점의 사업비 내역은 다음과 같습니다.

계정과목	당 기	전 기
급여	1,733,217,266	1,241,030,277
퇴직급여	81,142,382	68,763,453
복리후생비	268,743,596	240,661,939
여비교통비	76,351,307	94,194,691
통신비	22,012,793	21,619,880
세금과공과	64,492,856	36,806,918
지급임차료	465,041,191	458,441,233
감가상각비	56,351,693	105,139,946
수수료	98,941,751	81,968,667
접대비	190,507,864	171,088,933
행사비	-	62,885,550
수재이익수수료	21,228,332,750	226,993,498
기타	40,852,089	34,665,444
합계	24,325,987,538	2,844,260,429

(단위 : 원)

12. 법인세비용과 이연법인세자산

(1) 회계이익과 과세소득간의 세무조정항목별 내역

당기 및 전기 중 당지점의 회계이익과 과세소득간의 세무조정항목별 내역은 다음과 같습니다.

(단위 : 원)

	일시적차이		비일시적차이	
	당 기	전 기	당 기	전 기
(익금산입 및 손금불산입)				
미수이자	43,505,766	-	-	-
교육세(전기)	-	-	88,820	-
퇴직급여충당금	57,750,187	-	60,091,661	-
만기보유증권(전기)	-	-	-	-
미확정비용	-	-	11,000,000	-
감가상각비	348,594	-	-	-
비지정기부금	-	-	-	30,000
접대비초과	-	86,652,679	-	104,003,071
소 계	<u>118,678,107</u>	<u>86,652,679</u>	<u>71,180,481</u>	<u>104,033,071</u>
(손금산입 및 익금불산입)				
미수수익	(90,077,757)	-	(43,505,766)	-
만기보유증권	(35,012,407)	-	(17,073,560)	-
미확정비용(전기)	<u>(11,000,000)</u>	-	-	-
소 계	<u>(136,090,164)</u>	<u>-</u>	<u>(60,579,326)</u>	<u>-</u>
합 계	<u>(17,412,057)</u>	<u>86,652,679</u>	<u>10,601,155</u>	<u>104,033,071</u>

(2) 누적일시적차이의 증감 내역 및 이연법인세자산의 총내역

당기 및 전기 중 당지점의 누적일시적 차이의 증감 내역 및 대차대조표일 현재 이연법인세자산의 총액은 다음과 같습니다.

(당 기)

(단위 : 원)

과 목	기 초	증 가	감 소	기 말
(차감할일시적차이)				
퇴직급여충당금	60,091,661	57,750,187	-	117,841,848
미확정비용	11,000,000	-	11,000,000	-
감가상각비	-	348,594	-	348,594
소계	71,091,661	58,098,781	11,000,000	118,190,442
(가산할일시적차이)				
미수수익	(43,505,766)	(90,077,757)	(43,505,766)	(90,077,757)
만기보유증권	(17,073,560)	(35,012,407)	(17,073,560)	(35,012,407)
소계	(60,579,326)	(125,090,164)	(60,579,326)	(125,090,164)
누적일시적차이	10,512,335			(6,899,722)
이월결손금	946,581,933			441,059,620
합계	957,094,268			434,159,898
세율(주1)	27.50%			27.50%
이연법인세자산	263,200,924			119,393,972
이연법인세자산				
인식제외금액(주2)	(263,200,924)			(119,393,972)
이연법인세자산-순액	-			-

(전 기)

(단위 : 원)

과 목	기 초	증 가	감 소	기 말
(차감할일시적차이)				
퇴직급여충당금	-	60,091,661	-	60,091,661
미확정비용	-	11,000,000	-	11,000,000
소계	-	71,091,661	-	71,091,661
(가산할일시적차이)				
미수수익	-	(43,505,766)	-	(43,505,766)
교육세	(88,820)	-	(88,820)	-
만기보유증권	-	(17,073,560)	-	(17,073,560)
소계	(88,820)	(60,579,326)	(88,820)	(60,579,326)
누적일시적차이	(88,820)			10,512,335
이월결손금	946,581,933			946,581,933
합계	946,493,113			957,094,268
세율(주1)	27.50%			27.50%
이연법인세자산	260,285,606			263,200,924
이연법인세자산				
인식제외금액(주2)	(260,285,606)			(263,200,924)
이연법인세자산-순액	-			-

(주1) 이연법인세자산의 측정에 사용된 세율은 대차대조표일 현재까지 확정된 세율에 기초하여 관련 일시적차이 등이 소멸될 것으로 기대되는 기간에 적용될 예상한 계세율을 적용하였음.

(주2) 당지점은 이연법인세자산의 실현가능성이 불확실하여 이연법인세자산을 인식하지 아니함.

(3) 법인세 비용

당지점의 당기 및 전기 법인세비용이 없으므로 유효세율을 표시하지 아니하며, 법인세 기간내 배분 내역은 없습니다.

13. 현금흐름표

현금흐름표상의 현금은 현금 및 현금등가물이며, 대차대조표상 현금과 예금과의 차이 내역은 다음과 같습니다.

(단위 : 원)

계 정 과 목	당 기	전 기
현금과예금	20,104,257,675	7,217,421,362
차감 : 취득시 만기3개월이상 예금	9,250,643,332	3,000,000,000
현금및현금등가물	10,853,614,343	4,217,421,362

14. 보험가입자산

당기말 현재 당지점은 유·무형자산에 대한 화재보험을 AIG손해보험에 가입하고 있으며, 총부보액은 350,670,516원입니다.

5. 감사인의 의견 등

5-1 감사보고서

외부감사인의 감사보고서

알지에이리인슈어런스컴파니, 한국지점

본 감사인은 첨부된 알지에이리인슈어런스컴파니, 한국지점(이하 “지점”)의 2007년 3월 31일과 2006년 3월 31일 현재의 대차대조표와 동일로 종료되는 양 회계연도의 손익계산서 및 현금흐름표를 감사하였습니다. 이 재무제표를 작성할 책임은 지점 경영자에게 있으며, 본 감사인의 책임은 동 재무제표에 대하여 감사를 실시하고 이를 근거로 이 재무제표에 대하여 의견을 표명하는 데 있습니다.

본 감사인은 대한민국의 회계감사기준에 따라 감사를 실시하였습니다. 이 기준은 본 감사인이 재무제표가 중대하게 왜곡표시 되지 아니하였다는 것을 합리적으로 확신하도록 감사를 계획하고 실시할 것을 요구하고 있습니다. 감사는 재무제표상의 금액과 공시내용을 뒷받침하는 감사증거에 대하여 시사의 방법을 적용하여 검증하는 것을 포함하고 있습니다. 또한 감사는 재무제표의 전반적인 표시내용에 대한 평가뿐만 아니라 재무제표 작성을 위해 경영자가 적용한 회계원칙과 유의적 회계추정에 대한 평가를 포함하고 있습니다. 본 감사인이 실시한 감사가 감사의견 표명을 위한 합리적인 근거를 제공하고 있다고 본 감사인은 믿습니다.

본 감사인의 의견으로는 상기 재무제표는 알지에이리인슈어런스컴파니, 한국지점의 2007년과 2006년 3월 31일 현재의 재무상태와 동일로 종료되는 양 회계연도의 경영성과 그리고 현금흐름의 내용을 대한민국에서 일반적으로 인정된 회계처리기준에 따라 중요성의 관점에서 적정하게 표시하고 있습니다.

안진회계법인
대표이사 공인회계사 양승우

2007년 5월 9일

6. 지배구조 및 관계회사 등의 현황

6-1 자회사 경영실적

해당사항 없음

6-2 타금융기관과의 거래내역

해당사항 없음

6-3 내부통제

1) 준법감시인의 변동

해당사항 없음

2) 내부통제기준

Compliance Manual 에 의거하여 관리

6-4 자회사

해당사항 없음

6-5 주식매수선택권 부여내용

해당사항 없음

7. 주식에 관한 사항

7-1 대주주

해당사항 없음

7-2 주식소유현황

해당사항 없음

8. 임원 및 직원 등에 관한 사항

8-1 임원현황

구 분	성 명	직 명	담당업무
상근임원	박 령 프리에르-호그	지 점 장	지정업무 총괄

8-2 임직원 현황

구 분	임 원	직 원	계
남	1	9	10
여		6	6
계	1	15	16

9. 이해관계자와의 거래 내용

9-1 임직원대출잔액

해당사항 없음

9-2 사외이사 등에 대한 대출 및 기타거래 내역

해당사항 없음

10. 기타 필요한 사항

10-1 기관경고 및 임원 운책사항

해당사항 없음

10-2 민원발생현황

해당사항 없음

10-3 이용자편람

- 연결대상자회사

손보사가 해당 회계연도말 현재 다른 회사의 발행주식에 대하여 아래와 같이 보유하고 있는 경우 그 다른 회사를 연결대상자회사라고 합니다.

- (1) 다른 회사에 대한 손보사의 지분율이 50% 초과하는 경우
- (2) 다른 회사에 대한 손보사의 지분율이 30% 초과하면서 최대주주인 경우
- (3) 손보사와 손보사의 종속회사(종속회사의 종속회사 포함)가 합하여 위의 (1),(2)에 규정된 방법으로 주식을 소유하거나 실질지배력을 보유함으로써 다른 회사를 지배하는 경우

*종속회사 : 위의 (1),(2)에서 말하는“다른 회사”를 “종속회사”라 합니다.

- 비연결자회사

손보사의 지분율이 10% 초과하면서 연결대상이 아닌 다른 회사를 비연결자회사라고 합니다.

- 주주배당률

주주배당률은 납입자본금에 대한 배당금액의 비율을 나타내는 것으로 아래의 산식으로 산출합니다.

$$\circ \text{주주배당률} = \text{배당금액} / \text{납입자본금} \times 100$$

- 주당배당액

주당배당액은 1주당 배당금액을 나타내는 것으로 아래의 산식으로 산출합니다.

$$\circ \text{주당배당액} : \text{배당금액} / \text{발행주식수}$$

- 배당성향

배당성향은 세후 당기순이익에 대한 배당금액의 비율로 아래의 산식을 적용하여 산출합니다.

$$\circ \text{배당성향} = \text{배당금액} / \text{세후 당기순이익} \times 100$$

(세후 당기순이익은 연결전 일반계정의 세후 당기순이익을 말함)

- 계약자배당전잉여금

계약자배당전잉여금이란 손보사의 회계연도중에 신규발생한 계약자배당금을 제외한 책임준비금(금리차보장배당 등의 소요액과 계약자배당금의 부리이자를 포함한 금액)을 우선 적립한 후의 잔여액을 말하며 계약자배당은 이 금액을 기준으로 이루어집니다.

- 단기매매증권

단기매매증권은 단기매매차익을 위해 취득한 유가증권으로서 매수와 매도가 적극적이고 빈번하게 이루어지는 것을 말합니다.

- 매도가능증권

매도가능증권은 단기매매증권 또는 만기보유증권으로 분류되지 아니하는 유가증권 모두를 말합니다.

- 만기보유증권

만기가 확정된 채무증권으로서 상환금액이 확정되었거나 확정이 가능한 채무증권을 만기까지 보유함의 적극적인 의도 또는 능력이 있는 경우의 증권을 말합니다.

- 부실대출

부실대출은 총대출중 고정, 회수의문 및 추정손실을 합한 것으로 손보사의 자산건전성을 측정할 수 있는 지표입니다.

1) 고정은 다음의 1에 해당하는 자산을 말합니다.

- 경영내용, 재무상태 및 미래현금흐름 등을 감안할 때 채무상환능력의 저하를 초래할 수 있는 요인이 현재화되어 채권회수에 상당한 위험이 발생한 것으로 판단되는 거래처(고정거래처)에 대한 자산
- 3월이상 연체대금을 보유하고 있는 거래처에 대한 자산중 회수예상가액 해당부분
- 최종부도 발생, 청산·파산절차 진행 또는 폐업 등의 사유로 채권회수에 심각한 위험이 존재하는 것으로 판단되는 거래처에 대한 자산중 회수예상가액 해당부분
- “회수의문거래처” 및 “추정손실거래처”에 대한 자산중 회수예상가액 해당부분

2) 회수의문은 다음의 1에 해당하는 자산을 말합니다.

- 경영내용, 재무상태 및 미래현금흐름등을 감안할 때 채무상환능력이 현저히 악화되어 채권회수에 심각한 위험이 발생한 것으로 판단되는 거래처에 대한 자산중 회수예상가액 초과부분
- 3월이상 12월미만 연체대출금을 보유하고 있는 거래처에 대한 자산중 회수예상가액 초과부분

3) 추정손실은 다음의 1에 해당하는 자산을 말합니다.

- 경영내용, 재무상태 및 미래현금흐름 등을 감안할 때 채무상환능력의 심각한 악화로 회수불능이 확실하여 손실처리가 불가피한 것으로 판단되는 거래처에 대한 자산중 회수예상가액 초과부분
- 12월이상 연체대금을 보유하고 있는 거래처에 대한 자산중 회수예상가액 초과부분
- 최종부도 발생, 청산·파산절차 진행 또는 폐업 등의 사유로 채권회수에 심각한 위험이 존재하는 것으로 판단되는 거래처에 대한 자산중 회수예상가액 초과부분
 - 파생금융상품거래
 - 통화, 채권, 주식 등 기초자산의 가격에 근거하여 그 가치가 결정되는 금융상품을 매매하거나 이로부터 발생하는 장래의 현금흐름을 교환하기로 하는 거래 및 기타 이를 이용하는 거래입니다.
 - 1) 장내거래는 거래소가 정하는 방법 및 기준에 따라 행하여지는 파생금융상품거래입니다.
 - 2) 장외거래는 장내거래가 아닌 당사자간의 계약에 의한 파생금융상품 거래입니다.
 - 3) 헷지거래는 기초자산의 손실을 감소 혹은 제거하기 위한 파생금융 상품거래입니다.
 - 4) 트레이딩거래는 거래목적이 헷지거래에 해당되지 않는 모든 파생금융 상품 거래입니다.

- 지급여력비율

지급여력비율이란 보험계약자에 대한 채무를 안정적으로 확보기 위해 보험종목별 위험도에 따라 보험계약준비금에 더해 보유하여야 할 자산기준에 대한 순자산 비율을 말하고, 이는 보험회사 재무구조의 건전성을 나타내는 지표이며 다음과 같이 산출합니다.

○ $\text{지급여력비율} = (\text{지급여력금액} / \text{지급여력기준금액}) \times 100$

○ 지급여력금액 : 납입자본금, 자본잉여금, 이익잉여금, 비상위험준비금 등의 합계액에서 미상각신계약비, 무형자산 등의 합계액을 차감한 금액으로 하며, 이는 보험회사가 보유하고 있는 순자산가치를 의미한다. (보험업감독규정 56조에 의해 산출한다.)

○ 지급여력기준금액 : 일반보험과 장기보험의 위험보험에 대한 보험료기준 산출액과 보험금기준 산출액 중 큰 금액의 합계액과 장기보험의 책임준비금(계약자이익배당준비금 및 미상각신계약비 차감)의 4%의 금액의 합산금액으로 하며, 이는 보험종목별 위험도에 따라 보험계약준비금에 더해 보유하여야할 자산기준을 의미한다. (보험업감독규정 57조 제2항에 의해 산출한다.)

- ROA (Return on Assets)

보험회사의 총자산을 사용하여 이익을 어느 정도 올리고 있는가를 나타내는 보험회사의 이익창출능력으로 자산대비수익률이라고도 합니다.

- ROE (Return on Equity)

보험회사에 투자된 자본을 사용하여 이익을 어느 정도 올리고 있는가를 나타내는 보험회사의 이익창출능력으로 자기자본수익률이라고도 합니다.

- 유동성 비율

유동성 비율은 손보사의 지급능력을 표시하는 지표로 그 비율이 높을수록 고객의 인출요구에 대한 지급능력이 높다는 것을 의미합니다.

- 위험가중자산

위험가중자산이란 보유자산의 신용도(예시: 채권발행기관의 신용도, 차주의 신용도 등) 및 자산의 성격별로 예상 손실액을 추정하여 산출하며, 총자산중 이연자산(신계약비이연액 포함)을 제외한 자산에 대하여 감독원장이 별도로 정하는 기준에 따라 자산별 위험가중치를 부과하여 산출합니다. 통상적으로 위험가중치는 과거 경험율을 기초로 결정됩니다.